

Plan para potenciar el desarrollo del turismo sostenible en las áreas de la Red AMA

CRITICAL ECOSYSTEM
PARTNERSHIP FUND



CONSERVAMOS POR
NATURALEZA



Créditos:

Investigación y redacción: Luigi Marmanillo

Edición: Bruno Monteferri y Christel Scheske

Diagramación: Pamela Loli

Corrección de estilo: Milagros Bustamante

Fotos: Luigi Marmanillo / Conservamos por Naturaleza

Producción: Conservamos por Naturaleza / Sociedad Peruana de Derecho Ambiental (SPDA)



Esta publicación es posible en el marco del proyecto “Fortalecimiento de la Conservación Privada y Comunal en el Corredor de Conservación del Noreste del Perú”, financiado por el Fondo de Alianzas para los Ecosistemas Críticos (CEPF).

El Fondo de Alianzas para los Ecosistemas Críticos (CEPF) es un programa conjunto de l’Agence Française de Développement, Conservation International, la Unión Europea, el Fondo para el Medio Ambiente Mundial, el Gobierno de Japón, la Fundación MacArthur y el Banco Mundial. Un objetivo fundamental es asegurar que la sociedad civil se dedique a la conservación de la biodiversidad.

Mayo, 2017

PRESENTACIÓN

La Sociedad Peruana de Derecho Ambiental (SPDA) es una institución con más de treinta años de existencia que tiene como misión integrar el componente ambiental en las políticas de desarrollo, con el fin de alcanzar una sociedad sostenible y equitativa; y de promover bajo principios de ética y respeto a la naturaleza, una ciudadanía responsable. Dentro de sus actividades trabaja tanto a nivel nacional como internacional en el desarrollo e implementación de legislación y políticas ambientales, promoviendo el derecho ambiental como una herramienta para mejorar la calidad de vida y alcanzar el desarrollo sostenible del país. Para ello, trabaja mediante marcos colaborativos con instituciones de gobierno y de la sociedad civil.

La SPDA viene impulsando desde hace más de una década la creación de un marco legal e institucional que dé soporte al movimiento de conservación voluntaria que se está gestando en el Perú y que complementa los esfuerzos de conservación del gobierno. En el año 2012, la SPDA creó la iniciativa Conservamos por Naturaleza, cuyo objetivo principal es apoyar y empoderar iniciativas ciudadanas que tengan un impacto positivo en la conservación de la naturaleza. Una de nuestras líneas de acción consiste en apoyar la creación y gestión de las iniciativas de conservación voluntaria que existen en el Perú, como es el caso de las áreas de conservación privadas (ACP).

Para ello, Conservamos por Naturaleza brinda asistencia legal a las personas, comunidades y empresas que quieran implementar un ACP, mientras que a las existentes las asesora con herramientas de comunicación, marketing, administración, planificación estratégica, aspectos legales y de investigación, buscando la mejor manera de ayudarlos para lograr sus objetivos de conservación. Con miras a que estas iniciativas alcancen la sostenibilidad financiera, se evalúa el interés y el potencial de las áreas de conservación para llevar a cabo actividades que sean sostenibles y que contribuyan a generar ingresos para su gestión efectiva. El turismo es una actividad que viene creciendo de manera progresiva en Amazonas y las áreas de conservación ofrecen un sinnúmero de oportunidades y experiencias relacionadas al turismo de naturaleza, de aventura, vivencial y de investigación.

Este análisis ha sido elaborado por el equipo de Conservamos por Naturaleza de la SPDA, con la finalidad de que los titulares de las áreas de conservación tengan un mejor conocimiento de las oportunidades y riesgos que implica invertir en turismo, así como contar con un diagnóstico que sirva de base para futuros proyectos y alianzas que tengan el turismo como eje. Este informe fue realizado en el marco del proyecto “Fortalecimiento de la Conservación Privada y Comunal en el Corredor de Conservación del Noreste del Perú”, financiado por el Fondo de Alianzas para los Ecosistemas Críticos (CEPF) y ejecutado en alianza con la Red AMA.

Índice

Presentación	3
Resumen ejecutivo	9
Acrónimos	11

1. INFORMACIÓN GENERAL **13**

La Red AMA	15
Infografía sobre Amazonas	18
a. Aspectos ambientales y geográficos	19
b. Recursos turísticos de Amazonas: antecedentes y proyectos ejecutados	22
- Antecedentes	22
- Proyectos y planes turísticos de la región	23
- Análisis de la problemática turística interna	24
Aspectos socioeconómico y ambiental	25
Aspecto infraestructura	26
Aspecto gestión turística	27

2. ANÁLISIS DEL ACTUAL MERCADO TURÍSTICO INCLUYENDO A LAS ACP DE LA RED AMA **29**

a. Características del mercado	31
- Perfil del turista de Amazonas	34
b. Análisis de la oferta	35
- Estructura o planta turística para la Red AMA	36
Accesos	36
Transporte	36
Guiado	36
Alojamiento u hospedaje	37
Restaurantes	37
Campamentos	38
- Recursos turísticos de la Red AMA	38
Biodiversidad y altos grados de endemismos	41
Recreación y aventura	43
c. Información turística por ACP de la Red AMA	43
- ACP Bosque Berlín	45
- ACP Bosque de Palmeras C.C. Taulía Molinopampa	47
- ACP Cavernas de Leo	49
- ACP Copallín	51
- ACP Hierba Buena - Allpayacu	53
- ACP Huaylla Belén - Colcamar	55
- ACP Huiquilla	57
- ACP Llamapampa	59
- ACP Los Chilchos	61
- ACP Milpuj - La Heredad	63
- ACP Pampa del Burro	65
- ACP Tilacancha	67

d. Precios	69
e. Ciclo de vida de las ACP de la Red AMA como productos turísticos	69
- Exploración	70
- Implicación	70
- Desarrollo	70

3. PLANIFICACIÓN ESTRATÉGICA, POLÍTICAS GENERALES DE DESARROLLO Y PLAN DE ACCIÓN

73

a. Visión del plan de desarrollo turístico de la Red AMA	75
b. Misión del plan de desarrollo turístico	75
c. Definición de objetivos de desarrollo turístico	75
Objetivo general	75
Objetivos estratégicos	75
d. Fuentes de ventajas competitivas	75
e. Alianzas estratégicas	76
Organizaciones locales	76
Organizaciones gubernamentales	77
Organizaciones no gubernamentales	78
f. Políticas generales de desarrollo	79
g. Plan de acción	83

4. PRODUCTOS TURÍSTICOS Y PLAN DE MARKETING

85

a. Estrategia de segmentación	87
b. Estrategia de posicionamiento	87
c. Circuitos turísticos estratégicos para posicionar a las ACP de la Red AMA	87
- Circuitos de un día desde Chachapoyas	90
- Circuitos de dos días desde Chachapoyas	92
- Circuitos de tres a seis días	98
- Circuitos de aventura especializados	102
d. Promoción	105

5. ANÁLISIS DE VIABILIDAD Y ESTADOS FINANCIEROS PROYECTADOS

107

6. CONCLUSIONES Y RECOMENDACIONES

113

Conclusiones	117
Recomendaciones	119
Recomendaciones por ACP	120
ACP Bosque Berlín	120
ACP Bosque de Palmeras C.C. Taulía Molinopampa	120
ACP Cavernas de Leo	120
ACP Copallín	120
ACP Hierba Buena - Allpayacu	120
ACP Huaylla Belén	121
ACP Huiquilla	121
ACP Llamapampa	121
ACP Los Chilchos	121
ACP Milpuj - La Heredad	122
ACP Pampa del Burro	122
ACP Tilacancha	122

BIBLIOGRAFÍA

123

ANEXOS

127

Anexo 1: Lista de personas entrevistadas durante la consultoría	127
Anexo 2: Conectividad terrestre interprovincial - Chachapoyas (iPerú)	129
Anexo 3: Conectividad terrestre interregional - Chachapoyas (iPerú)	132
Anexo 4: Conectividad aérea - Chachapoyas (iPerú)	133
Anexo 5: Información de los establecimientos de salud en Amazonas (iPerú)	134
Anexo 6: Información de los servicios públicos en Amazonas: agua, luz, bomberos y policía (iPerú)	135
Anexo 7: Lista de empresas de transporte y agencias de viajes - Chachapoyas (iPerú)	136
Anexo 8: Lista de guías y orientadores turísticos - Chachapoyas (iPerú)	137
Anexo 9: Lista de establecimientos de alojamiento - Chachapoyas (iPerú)	138
Anexo 10: Lista de establecimientos de alimentación - Chachapoyas (iPerú)	139
Anexo 11: Lista de gastronomía típica de la región - Chachapoyas (iPerú)	140
Anexo 12: Inventario de recursos turísticos del departamento de Amazonas (Mincetur)	142
Anexo 13: Registro de atractivos turísticos principales de Amazonas (iPerú)	145

RESUMEN EJECUTIVO

El plan de desarrollo turístico identifica el potencial turístico de la [Red de Conservación Voluntaria de Amazonas \(AMA\)](#), una asociación sin fines de lucro creada en el 2014 que integra quince áreas de conservación privadas (ACP) de Amazonas, que en su conjunto protege más de 113 mil hectáreas de bosques que dan refugio a especies endémicas y contribuye a que los ecosistemas sigan prestando importantes servicios ambientales. El plan evalúa el potencial de cada una de las áreas para desarrollar productos turísticos de manera individual y en conjunto. Y para aquellas que presentan condiciones, plantea directrices de desarrollo para lograr que, en cinco años, ofrezcan productos turísticos competitivos, especializados, seguros y de calidad, bajo estándares que garanticen la sostenibilidad ambiental y la inclusión social.

En el primer capítulo se realiza un diagnóstico en el que se muestra información general de la región Amazonas, el entorno y las condiciones generales para el desarrollo turístico. Este desarrollo viene creciendo aceleradamente, presentando tanto grandes oportunidades para emprendedores que quieran involucrarse en turismo, como potenciales serias amenazas para el patrimonio cultural y la diversidad biológica, de no desarrollarse de manera responsable.

El segundo capítulo se enfoca en el mercado turístico. Aquí se analiza el perfil del turista de Amazonas, se evidencia el potencial de los recursos turísticos de la Red AMA para satisfacer sus expectativas y se presentan los productos turísticos que vienen desarrollándose en las distintas ACP, los cuales cuentan con las condiciones ideales para convertirse en productos turísticos competitivos y diferenciados.

En el tercer capítulo se propone la estrategia y las políticas generales de desarrollo. Es indudable que la Red AMA cuenta con una ventaja competitiva sólida y alianzas estratégicas con organizaciones locales, gubernamentales y no gubernamentales que facilitan y contribuyen con el desarrollo turístico en las ACP, en forma de asesorías, capacitaciones y promoción. Además, se detalla el plan de acción a cinco años para asegurar el desarrollo progresivo y sostenible de la actividad turística, el cual se puede lograr incluyendo a la comunidad local y manteniendo estrictos estándares de sostenibilidad, minimizando el impacto en el medio ambiente y maximizando el impacto positivo en la población local.

En el cuarto capítulo, se detallan los circuitos estratégicos propuestos y la estrategia de promoción. Se proponen tres circuitos de un día, cinco circuitos de dos días y cuatro circuitos de tres a seis días, aparte de los circuitos de aventura especializados. Todos estos integran los atractivos turísticos más importantes de la región con las ACP de la Red AMA, creando itinerarios que además de ofrecer los atractivos reconocidos, brindan también visitas a lugares exclusivos que permiten tener experiencias vivenciales auténticas y de contacto con la naturaleza prístina, lujo cada vez más escaso y demandado por los turistas de naturaleza.

En el quinto capítulo se hace un análisis básico de la viabilidad económica del proyecto y se elaboran los flujos de ingresos proyectados a cinco años. Aquí se evidencia que el impacto económico que puede tener la actividad turística en las ACP es positivo y significativo de ser manejado sosteniblemente, pues, asumiendo un escenario bastante conservador, el desarrollo turístico generaría a las áreas de la Red AMA, en los próximos cinco años, más de 87,000 nuevos soles de utilidad neta.

ACRÓNIMOS

ACA: Área de Conservación Ambiental

ACP: [Área de Conservación Privada](#)

ACR: Área de Conservación Regional

AGOTUR Amazonas: Asociación de Guías Oficiales de Turismo de Amazonas

AMPA: Amazónicos por la Amazonía

APECO: Asociación Peruana para la Conservación de la Naturaleza

ARA: Autoridad Regional Ambiental de Amazonas

BMHT: Bosque Montano Húmedo Tropical

BTES: Bosque Tropical Estacionalmente Seco

CITES: Convención sobre el Comercio Internacional de Especies Amenazadas de Fauna y Flora Silvestre

CEPF: Critical Ecosystems Partnership Fund

DIRCETURA: Dirección Regional de Comercio Exterior y Turismo de Amazonas

GOREA: Gobierno Regional de Amazonas

MINAM: Ministerio del Ambiente

MINCETUR: Ministerio de Comercio Exterior y Turismo

NCI: Naturaleza y Cultura

NPC: Neotropical Primate Conservation

PRODEFAP: Conglomerado de Proyectos del Programa de Desarrollo Forestal Sostenible, Inclusivo y Competitivo de la Amazonía Peruana

Red AMA: Red de Conservación Voluntaria de Amazonas

SERNANP: Servicio Nacional de Áreas Naturales Protegidas por el Estado

SERFOR: Servicio Nacional Forestal y de Fauna Silvestre

UICN: Unión Internacional para la Conservación de la Naturaleza

Información general



La Red AMA

La Red de Conservación Voluntaria de Amazonas (Red AMA) se constituyó formalmente el 18 de mayo de 2012 y obtuvo su personería legal como asociación civil sin fines de lucro en diciembre de 2014.

A partir de la necesidad de generar un espacio de articulación entre titulares de ACP en la región Amazonas, la Red AMA fomenta y coordina las actividades para garantizar la sostenibilidad ambiental y financiera de las iniciativas de conservación privada y comunal en tierras públicas y privadas. Integra a 15 iniciativas de conservación, en las que se incluye los sitios identificados por CEPF como prioritarios para la conservación (Hotspots CEPF): [ACP Copallín](#), [ACP Abra Patricia - Alto Nieva](#), [ACP Hierba Buena - Allpayacu](#) y [ACP Pampa del Burro](#), y los corredores de conservación: Corredor Noreste y Corredor Montañoso Vilaya - Condorpuna Shipago.

En conjunto, estas áreas conservan más de 113,500 hectáreas de distintos ecosistemas con altos niveles de biodiversidad y endemismo en los Andes Tropicales del nororiente peruano, que proveen importantes servicios ambientales a la población. Dentro de su territorio se encuentran muestras representativas de bosque seco, montano húmedo tropical o de neblina, premontano, de palmeras y de pajonal de jalca o páramo. De igual manera, se conservan restos arqueológicos de grandes dimensiones que todavía no han sido estudiados por especialistas.

En mayo de 2016, la Red AMA inició la elaboración de su Plan Estratégico Institucional para los próximos cinco años. En el eje económico, que busca identificar potencialidades en las iniciativas y promoverlas, como mecanismo para su sostenibilidad, ha determinado como actividad prioritaria: impulsar circuitos turísticos estratégicos¹.

¹ Red AMA (2016). Plan Estratégico Institucional (PEI) - Red AMA al 2021.

Cuadro 1: Iniciativas de conservación privadas y comunales de Amazonas que participan en la Red AMA

	Nombre del área	Ubicación (provincia)	Extensión (hectáreas)	Nombre del titular
Legalmente inscritas como parte de la Red AMA	ACP Hierba Buena - Allpayacu	Bongará	2.282.12	Comunidad de Corosha
	ACP Milpuj - La Heredad	Chachapoyas	16.57	Familia Heredia Arce
	ACP Tilacancha	Chachapoyas	6,800.48	Comunidades San Isidro de Mayno y Levanto
	ACP San Antonio	Chachapoyas	357.39	Aldo Muñoz
	ACP Copallín	Bagua y Utcumbamba	11,549.21	Comunidad de Copallín
	ACP Bosque Berlín	Utcubamba	59.00	Familia Rimarachín
	ACP Huaylla Belén - Colcamar	Luya	6,338.42	Comunidad de Colcamar
	ACP Huiquilla	Luya	1,140.54	Familia La Torre
Participan, pero aún no son legalmente inscritas como miembros de la Red AMA	ACP Bosque de Palmeras C.C. Taulía Molinopampa	Chachapoyas	10, 920.84	Comunidad Taulía Molinopampa
	ACP Chuquibamba	Chachapoyas	19,560.00	Comunidad de Chuquibamba
	ACP Pampa del Burro	Bongará	2,776.96	Comunidad de Yambrasbamba
	ACP Llamapampa - La Jalca	Chachapoyas	17,502.98	Comunidad de La Jalca
	ACP Cavernas de Leo	Rodríguez de Mendoza	12.5	Leovigildo López Góngora
	ACP Los Chilchos	Chachapoyas	46,000.00	Comunidad de Leymebamba
ACP Abra Patricia - Alto Nieva	Bongará	1,414.83	ONG ECOAN	

Las ACP de la Red AMA se encuentran una en Bagua, una en Utcubamba, tres en Bongará, dos en Luya, siete en Chachapoyas y una en Rodríguez de Mendoza. El Plan de Desarrollo Turístico de la Red AMA se focaliza en el centro y sur de la región Amazonas, excluyendo solo a la provincia de Condorcanqui, región amazónica con características ambientales y culturales diferentes al resto de la región. Por esta razón, hemos excluido a esta provincia del ámbito del estudio.

Mapa 1: Áreas de conservación voluntaria en la región Amazonas

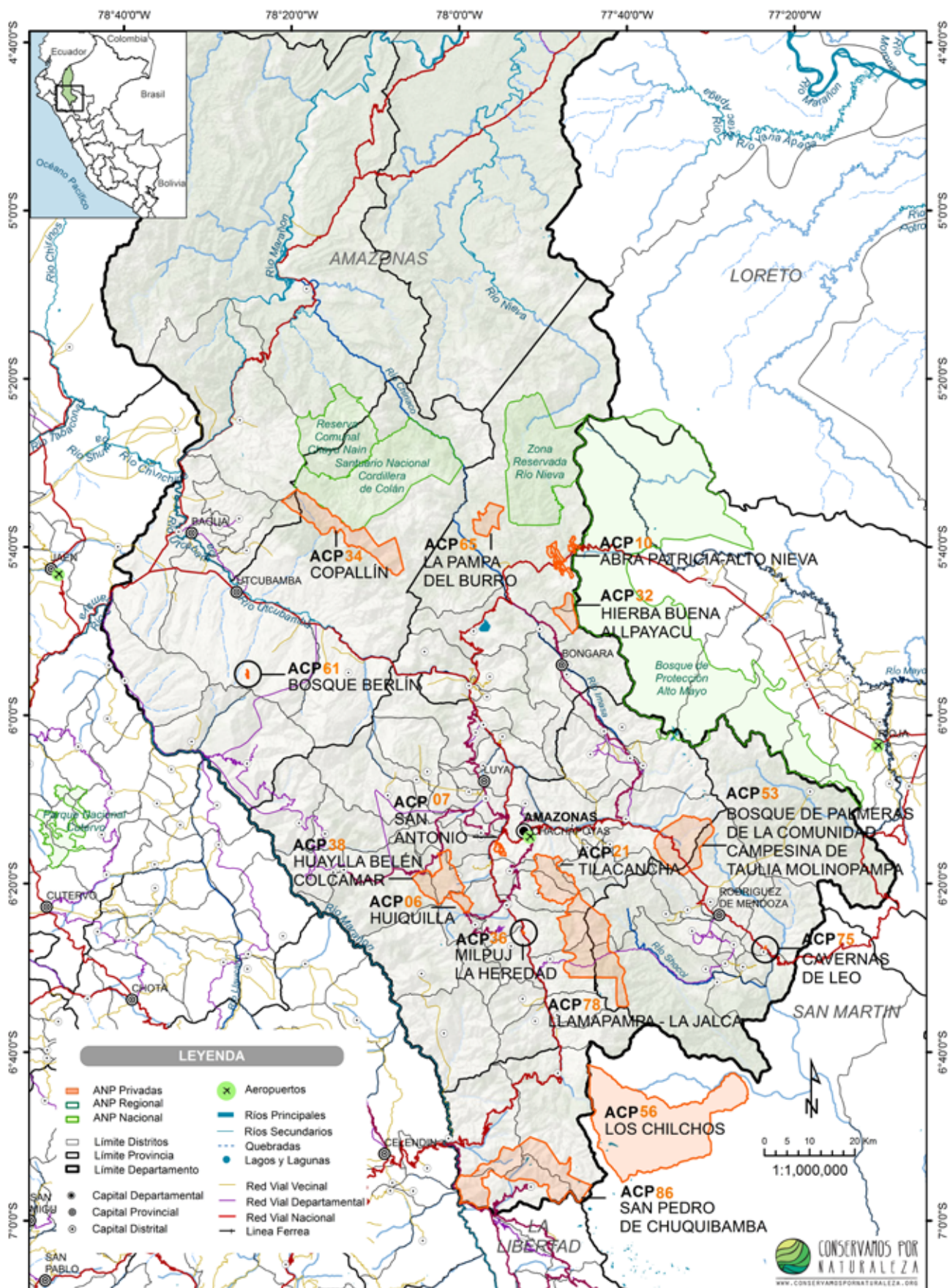

Nota: El área señalada para la ACP Los Chilchos está en controversia, pertenece a la comunidad campesina de Leymebamba en Amazonas y no a San Martín.

G-01 AMAZONAS
Áreas de Conservación Privada



Infografía sobre Amazonas

Amazonas²

**Ubicación:**

Norte del Perú, entre las cordilleras central y oriental de los Andes.

Límites:

N: República del Ecuador
E: Regiones Loreto y San Martín
S: Regiones San Martín y La Libertad
O: República del Ecuador y región Cajamarca



Superficie: 42,050 km²

Ubicación geográfica:

2°59'04.6" y 7°03'42.3" latitud Sur
77°00'56.5" y 78°42'46.1" longitud Oeste

**Altitudes:**

Chachapoyas: 2,334 msnm
Mín. - Santa María de Nieva: 200 msnm
Máx. - Chuquibamba: 3,450 msnm

**Idioma oficial:**

Español, Jíbaro (Awajún y Wampis).

Población estimada en la región³: 422,629

**Principales centros de distribución turística:**

Chachapoyas, Leymebamba (Chachapoyas), Lámud (capital de Luya), San Nicolás (capital de Rodríguez de Mendoza), Pedro Ruiz (distrito Jazán, provincia Bongará) y Tingo (provincia de Luya).



7 provincias

Condorcanqui
Bagua
Utcubamba
Bongará
Luya
Chachapoyas
Rodríguez de Mendoza

84 distritos

Capital: Chachapoyas

Fecha de creación:
21 de noviembre de 1832

² GOREA (2016). Información general. Consulta: 4 de octubre de 2016. www.regionamazonas.gob.pe

³ INEI (2016). Compendio Estadístico 2015. Consulta: 3 de diciembre de 2016. http://www.inei.cl/canales/menu/publicaciones/calendario_de_publicaciones/pdf/compendio_estadistico_ine_2015.pdf

Población estimada en las provincias de estudio:

Provincias	Población	%
Bagua	76,521	21
Utcubamba	118,597	32
Bongará	33,920	9
Luya	51,849	14
Chachapoyas	55,201	15
Rodríguez de Mendoza	31,192	9
Total	367,280	100

Esperanza de vida: 72 años

Tasa de alfabetización adulta: 88%

Población potencialmente productiva, comprendida entre los 15 y 59 años de edad es 256,196 habitantes, el 60,62% de total de la población.

a. Aspectos ambientales y geográficos⁴

El sur y centro de la región Amazonas es sumamente diverso y complejo. Su geografía es muy accidentada, cuenta con cinco cuencas hidrográficas principales de los ríos Marañón, Utcubamba, Chiriaco, Nieva y Huallabamba.

El río Marañón, al oeste, es la frontera geográfica entre las regiones Amazonas y Cajamarca, fluye hacia el noroeste desde la cordillera central de los Andes, divide las cordilleras central y oriental en el norte del Perú y forma uno de los más profundos cañones de la cordillera andina. Al norte de la región Amazonas, el Marañón, principal tributario amazónico, gira hacia el este, corta la cordillera oriental de los Andes y forma los pongos, increíbles fenómenos geográficos como los de Rentema y Manseriche, antes de descender hacia la llanura amazónica para juntarse con los ríos Huallaga y Ucayali y formar el Amazonas, el río más caudaloso del mundo.

El río Utcubamba es el eje central de la región sur de Amazonas. Fluye desde las alturas de Atún, al sur de la provincia de Chachapoyas, con dirección noroeste y desemboca en el Marañón en el límite con Cajamarca, a la altura de Bagua, en la zona centro occidental de la región, antes de que el Marañón entre a los pongos.

El río Chiriaco nace en las alturas del norte de la provincia de Chachapoyas, en el centro de la región. Fluye con dirección norte hasta confluir con el río Marañón en Chiriaco, provincia de Condorcanqui. Asimismo, el río Nieva nace en la zona centro oriental, cerca de la región San Martín, y fluye con dirección norte hacia el río Marañón, en el cual desemboca en Santa María de Nieva, cerca al pongo de Manseriche.

⁴ GOREA (2016). Información general. Consulta: 4 de octubre de 2016. www.regionamazonas.gob.pe

El río Huallabamba nace en las alturas de la provincia de Rodríguez de Mendoza y fluye hacia el sureste en dirección a la región San Martín y el río Huallaga. Por su importancia por los servicios ecosistémicos que presta, en esta cuenca se ha creado un corredor de conservación liderado por AMPA y asociaciones locales.

Otro río importante que dibuja la geografía de la región es el río Sonche, tributario del río Utcubamba. Este nace en las alturas del sureste de Chachapoyas, cerca de la provincia de Rodríguez de Mendoza, y fluye con dirección noroeste, pasa por el norte de la ciudad y forma un fenómeno geográfico impresionante y un recurso turístico importante, el cañón del Sonche, área recién declarada Área de Conservación Ambiental (ACA Cañón de Huancas). Desemboca en el río Utcubamba a la altura de Tingorbamba, en la provincia de Luya.

Existen por lo menos cinco lagos o lagunas importantes: Pomacochas en Bongará, la laguna de los Cóndores cerca de Leymebamba, la laguna de Huamanpata en Rodríguez de Mendoza y las lagunas de Burlán y El Porvenir, en Utcubamba y Bagua, respectivamente.

Las principales cordilleras en la zona de estudio son el Corredor Montañoso Vilaya - Condorpuna Shipago, entre los ríos Utcubamba y Marañón, donde se encuentran las [ACP Bosque Berlín](#), [Huaylla Belén](#) y [Huiquilla](#); y la Cordillera de Colán, donde se han establecido el [ACP Copallín](#) y el Santuario Nacional Cordillera de Colán. Además, se encuentran distintas elevaciones montañosas de la cordillera interandina en el oriente de la región, como las cuencas de los ríos Imaza/Chiriaco, Alto Nieva y de los afluentes del Alto Huallabamba, así como el Bosque de Protección Alto Mayo, en el límite con la región San Martín.

Por la variada topografía que comprende la región, de la transición de los Andes a la llanura amazónica y su proximidad a la línea ecuatorial, esta es considerada una región biológicamente privilegiada, con 21 zonas de vida de un total de 84 que existen en el país. En ella se encuentran principalmente bosques tropicales de hoja ancha, que cuenta con tres tipos principales de hábitats: bosques húmedos tropicales de hoja ancha, bosques secos tropicales de hoja ancha y pastizales montanos, pertenecientes a las biorregiones Amazonía, Andes Centrales y Norte de los Andes. Asimismo, se encuentran seis ecorregiones en Amazonas: Yungas Peruanas (30%), Bosques Montanos de la Cordillera Real Oriental (26%), Bosques Húmedos del río Ucayali (16%), Bosques Húmedos del río Napo (14%), Bosques Secos del Marañón (10%) y Páramo de la Cordillera Central (4%).⁵ En la zona de estudio, se encuentra principalmente Yunga Peruana, Bosque Montano Húmedo Tropical (BMHT), Bosque Tropical Estacionalmente Seco del Marañón y Utcubamba (BTES) y Páramo, también conocido como pajonal o jalca.

⁵ COMISIÓN AMBIENTAL REGIONAL DE AMAZONAS (2006). *Estrategia Regional de la Diversidad Biológica de Amazonas*.

La temporada de lluvias es entre diciembre y abril, el resto del año es seco con cortas lluvias repentinas. La composición geológica es bastante interesante también, pues se encuentran muchas cavernas, cañones, cataratas y tragaderos, así como aguas termales en distintos lugares de la región.

El cerro Shubet, un macizo de roca en las alturas del distrito de Lónguita, en la provincia de Luya, cerca al [sitio arqueológico de Kuélap](#) y al ACP Huiquilla, es una de las montañas más altas de la cordillera Vilaya Condorpuna Shipago y de los Andes Orientales. Asimismo, es considerado el Apu de la cultura Sachapuyo. En sus faldas, por el abra de Yumal, es por donde transitaron desde tiempos ancestrales para conectar la cuenca del Marañón con la del Utcubamba e intercambiar productos andinos y amazónicos.

Existen 16 tipos de clima en la región. En la zona de estudio, generalmente puede ser templado y templado cálido en los valles interandinos del Marañón y Utcubamba. Frío y seco en las zonas altas, al sur oeste de la región; frío y húmedo en las alturas del centro y sur este; así como tropical en los valles bajos del Marañón y Utcubamba, cerca de Bagua, en el centro occidental.

Las temperaturas varían entre 2 °C y 40 °C, siendo el promedio 15 °C. La precipitación total anual en el 2015 fue de 1,070 mm. La humedad relativa promedio anual fue de 80.5%.⁶

Cuadro 2: ACP agrupadas según zonas geográficas

Zonas geográficas determinadas	Nombre del área	Ubicación	Ecosistema
Zona del valle del Utcubamba / Chachapoyas	ACP Milpuj - La Heredad	Chachapoyas	BTES
	ACP Tilacancha	Chachapoyas	BMHT / Pajonal de jalca
	ACP San Antonio	Chachapoyas	BTES
	ACP Huaylla Belén - Colcamar	Luya	BMHT / Pajonal de jalca
	ACP Huiquilla	Luya	BMHT / Pajonal de jalca
	ACP Llamapampa - La Jalca	Chachapoyas	BMHT / Pajonal de jalca
Zona del Alto Utcubamba / Leymebamba	ACP Chuquibamba	Chachapoyas	BMHT / Pajonal de jalca
	ACP Los Chilchos	Chachapoyas	BMHT / Pajonal de jalca
Zona del Alto Nieva e Imaza / Bongará	ACP Abra Patricia - Alto Nieva	Bongará	BMHT
	ACP Pampa del Burro	Bongará	BMHT
	ACP Hierba Buena - Allpayacu	Bongará	BMHT
Zona del Alto Huayllabamba / Rodríguez de Mendoza	ACP Bosque de Palmeras C.C. Taulía Molinopampa	Chachapoyas	BMHT / Bosque de Palmeras
	ACP Cavernas de Leo	Rodríguez de Mendoza	BMHT / Caverna
Zona del Bajo Utcubamba / Bagua	ACP Copallín	Bagua	BMHT
	ACP Bosque Berlín	Utcubamba	BMHT

⁶ INEI (2016). *Precipitación total anual, según departamento, 2001 - 2015*. Consulta: 31 de octubre de 2016. www.inei.gob.pe/estadisticas/indice-tematico/climate/

**1****2****3****4**

1. Bosque Montano Húmedo Tropical (BMHT)
2. Bosque Tropical Estacionalmente Seco (BTES)
3. Pajonal de jalca
4. Caverna

b. Recursos turísticos de Amazonas: antecedentes y proyectos ejecutados

- Antecedentes

La zona de estudio ha sido reconocida desde comienzos del siglo pasado e incluso antes, por exploradores y arqueólogos nacionales e internacionales que visitaban la zona para descubrir más acerca de la [cultura Chachapoyas](#) (Sachapuyo), su complejo arqueológico emblema, la ciudadela de Kuélap, y los peculiares sarcófagos y mausoleos que se encuentran en diversos acantilados del valle del río Utcubamba, como los Sarcófagos de Karajía, Revash, los Sarcófagos de San Gerónimo, el Gran Vilaya, entre otros.⁷ De igual manera, biólogos y ornitólogos han visitado la zona desde hace mucho tiempo, como los primeros foráneos que divisaron el [colibrí cola de espátula](#) en 1847. La visita de estos especialistas se ha incrementado muchísimo en las últimas décadas, atraídos por la diversidad biológica y los altos niveles de endemismo que se registran en los distintos ecosistemas que comprende la región.⁸

⁷ SAVOY, G. (1970) *Antisuyo*.

⁸ BIRD LIFE INTERNATIONAL (2016). *Species factsheet: Loddigesia mirabilis*. Consulta: 19 de octubre de 2016. www.birdlife.org

Es con el reconocimiento de la [catarata de Gocta](#) como una de las más altas del mundo, en el año 2006, que la región empieza a atraer turistas vacacionales y no solo especializados.⁹ Sin embargo, luego del lamentable 'Baguazo', en junio de 2009, donde policías se enfrentaron a pobladores indígenas en uno de los conflictos sociales más graves de la historia del país, causando la muerte de 33 personas, el turismo en la región disminuyó notablemente en los años 2009 y 2010, evidenciando la susceptibilidad de los turistas ante la inseguridad. A partir del 2011 es que la afluencia de turistas vuelve a tener una tendencia de crecimiento. Pese a ello, el Mincetur todavía no considera a la región Amazonas dentro de sus estudios estadísticos, por lo que no se tiene datos concretos de la cantidad de turistas que la han visitado. El GOREA estima que, en el año 2013, 256 146 personas visitaron la región, siendo el 96,82% turistas nacionales. Se estima la llegada de aproximadamente 360 000 turistas para el 2018.

- Proyectos y planes turísticos de la región

En el 2007, el Santuario Arqueológico de Machu Picchu fue reconocido como una de las [nuevas siete maravillas del mundo moderno](#), generando un aumento significativo de visitas al Perú, principalmente al Cusco. Asimismo, posicionó al país como un destino atractivo, exótico y aventurero. En la última década, los esfuerzos de PromPerú, la Marca País y el exponencial aumento de las inversiones públicas y privadas en el sector turístico han logrado posicionar al país como un destino diverso con productos turísticos de calidad, basados en experiencias.

En vista de que la mayoría del turismo se concentraba en el circuito sur, teniendo a Machu Picchu como atractivo principal, el Estado Peruano, a través del [Plan Estratégico Nacional de Turismo Pentur 2014 - 2025](#), consciente de que el turista que visita el Perú busca descubrir civilizaciones antiguas y contactarse con la naturaleza¹⁰, plantea desarrollar el circuito turístico nororiental y convertirlo en el segundo foco turístico del país. Como parte de su estrategia principal aparece la construcción del [teleférico Nuevo Tingo - Kuélap](#), el cual ya fue inaugurado en febrero del 2017, dándole un acceso más atractivo y de mayor rapidez.

Esto ha generado nuevas inversiones públicas y privadas, así como la apertura del vuelo Lima - Jaén - Lima, el cual acorta el acceso a la región en más de tres horas, comparándolo con el acceso aéreo por la ciudad de Tarapoto, en San Martín. Asimismo, las avionetas de la empresa Saeta vienen operando desde el 2016 tres vuelos diarios que conectan Tarapoto con Chachapoyas en menos de media hora. También se ha planteado la reapertura del vuelo Lima - Chachapoyas - Lima a través de la empresa LC Busre. De igual manera, distintas agencias, empresas hoteleras y operadores turísticos están invirtiendo en desarrollo de productos turísticos.

Es importante señalar que uno de los tres ejes estratégicos del Ordenamiento Territorial (OT), detectados por el Gobierno Regional de Amazonas a través de la Zonificación Económica Ecológica (ZEE) que se aprobó el 31 de diciembre de 2007

⁹ RABANAL, S. (2012). *Diagnóstico de la realidad turística de la región Amazonas - Perú*.

¹⁰ PROMPERÚ (2015). *Perfil de Turista Extranjero 2015*.

mediante la Ordenanza Regional N° 200-Gobierno Regional Amazonas/CR, es la promoción de la conservación de la diversidad biológica y protección de ecosistemas clave, teniendo como uno de sus objetivos fortalecer las áreas naturales protegidas. Algunas de las acciones resaltantes son promover la investigación arqueológica y la puesta en valor de restos arqueológicos existentes en áreas de conservación pública y privada; y, promover los usos indirectos como el ecoturismo y la investigación en aquellas áreas de conservación cuya categorización permite este tipo de actividades. Asimismo, en el segundo eje estratégico está el aprovechamiento sostenible de los recursos naturales sobre la base de proyectos productivos, con la recomendación de consolidar un eje de desarrollo turístico regional¹¹.

Con miras a consolidar a Amazonas como un destino que ofrece atractivos y servicios adecuados para recibir a turistas, se han ejecutado hasta la fecha los siguientes proyectos:

- Proyecto Turístico PROMARTUC - Cáritas y Fondo Ítalo Peruano.
- Proyecto de Inversión de la Agencia de Cooperación Internacional del Japón (JICA).
- Proyecto de Acondicionamiento del Alto Utcubamba (PATAU).
- Plan Estratégico Regional de Turismo (Pertur) - Amazonas 2009 - 2015.

Estos planes han desarrollado la base de los servicios turísticos en los principales atractivos turísticos de la región, mediante capacitaciones en guiado y atención al turista, infraestructura de hospedaje y alimentación y asesoramiento para la conformación de asociaciones de turismo locales. Estos avances son notables principalmente en las localidades de Cocachimba, San Pablo, Lámud, María y Leymebamba. Es importante mencionar que, hasta la fecha, la región no ha actualizado su Plan Estratégico Regional de Turismo (Pertur) y está en fase de ejecución del Plan de Desarrollo Regional Concertado Actualizado. Este plan plantea como visión al 2021, que Amazonas sea “una sociedad multicultural inclusiva, un destino turístico, generadora de energías limpias y con economía verde diversificada”.

- Análisis de la problemática turística interna

Este análisis se basa en entrevistas semiestructuradas y conversaciones con comuneros, representantes de las ACP, asociaciones, emprendedores locales y regionales del sector turístico y representantes de instituciones públicas, como municipios locales, funcionarios del Gobierno Regional de Amazonas como la ARA y Dircetura, el Sernanp y PromPerú, así como de ONG como NCI, AMPA, NPC, Apeco, el Centro Mallqui, entre otras, durante eventos públicos o visitas de campo (ver [Anexo 1: Lista de personas entrevistadas durante la consultoría](#)). Se complementó consultando bibliografía local de la historia y actualidad de la región, aunque esta es muy limitada y centrada mayormente en la cultura y arqueología de los Chachapoyas.

¹¹ GOREA (2012). *Zonificación Económica y Ecológica del departamento de Amazonas (ZEE – GOREA)*.

A continuación, y como resultado de las entrevistas sostenidas y la bibliografía revisada, resumimos los aspectos clave que influyen positiva y negativamente en el desarrollo turístico de las zonas en donde se encuentran las ACP de la Red AMA.

Aspectos socioeconómico y ambiental:

Aspecto socioeconómico	Aspecto ambiental
Limitada participación del sector privado, así como de organismos municipales, provinciales y regionales en la promoción del turismo.	Contaminación y pérdida de hábitats por malas prácticas agrícolas y agropecuarias (uso de incendios, fertilizantes químicos, etc.). Riesgo de deslizamientos de tierra y pérdida de hábitats por deforestación de laderas.
Escasez de programas que incentiven la inversión turística a nivel local y regional.	Riesgo de escasez de agua por pérdida de bosques y deforestación de cuencas.
Insuficientes programas de inclusión y promoción social.	Bajo nivel de conciencia de la población en cuanto a la conservación del medio ambiente.
Creciente migración a Chiclayo, Trujillo y Lima. Poca mano de obra joven.	Altos niveles de caza y tráfico ilegal de especies silvestres.
Apropiación de manifestaciones culturales externas y pérdida de tradiciones.	Aumento de especies amenazadas y en peligro de extinción.

Aspecto infraestructura:

Sistema vial

Mapa 2: Mapa vial de Amazonas



- Insuficientes vías de acceso seguras y de acceso rápido. Al menos se necesita un día completo de viaje desde Lima para llegar a los atractivos más importantes. En zonas rurales falta implementación de carreteras.
- A pesar de que las tres carreteras principales son asfaltadas y de gran importancia para el país (desde Chiclayo, Cajamarca o San Martín), suelen bloquearse hasta por varios días a causa de los constantes derrumbes que afectan el sistema vial de la región, especialmente durante los meses de lluvia, entre diciembre y abril.
- La carretera que va a la provincia de Rodríguez de Mendoza desde Chachapoyas está asfaltada hasta Omia. El proyecto para conectar el alto Huallabamba con el río Huallaga y la región San Martín sigue en marcha, se estima que la carretera afirmada estará completada en cinco años.

Servicios de transporte

- Existe una oferta variada de servicios de transporte terrestre interprovincial e interregional (ver [Anexos 2 y 3](#)).
- El aeropuerto comercial más cercano se encuentra en Jaén. Se puede volar a Chachapoyas en avioneta, desde Tarapoto, tres veces al día. El GOREA se encuentra actualmente negociando la reapertura de los vuelos Lima - Chachapoyas - Lima (ver [Anexo 4](#)).

Comunicaciones

- La cobertura de telefonía fija y móvil llega a todas las provincias de la región, aunque el servicio tiende a fallar. Las líneas de Claro y Movistar funcionan bien principalmente en las provincias de Chachapoyas, Luya y Rodríguez de Mendoza. Bitel tiene buena cobertura mayormente en las provincias de Bongará, Utcubamba y Bagua.
- Internet de fibra óptica y comunicación telefónica no es la norma en la región, lo que dificulta la comunicación entre las áreas de conservación, con visitantes y con operadores turísticos.

Servicios públicos

- Existen varios hospitales y clínicas en las ciudades de Chachapoyas, Bagua y Bagua Grande (Utcubamba), pero la calidad no es la óptima. Hay postas médicas de Essalud en Pedro Ruiz Gallo (Jazán, Bongará), San Nicolás (Rodríguez de Mendoza) y Lamud (Luya); también se encuentra el Centro de Salud de Luya y el Centro de Salud de Leymebamba. Mayor información en el [Anexo 5: Información de los establecimientos de salud en Amazonas](#).
- Escasa cobertura de servicios públicos (luz, agua, desagüe y seguridad) a nivel de distritos. Mayor información en el [Anexo 6: Información de los servicios públicos en Amazonas: agua, luz, bomberos y policía](#).

Aspecto gestión turística:

- Inadecuados sistemas de gestión de residuos han generado contaminación ante el incremento de la actividad turística.
- Escaso apoyo público para el mantenimiento de zonas turísticas.
- Casi nula formación de profesionales en turismo e idiomas. En Chachapoyas se encuentran instituciones educativas superiores, institutos técnicos y la [Universidad Nacional Toribio Rodríguez de Mendoza](#), la cual es la única que dicta la carrera especializada en turismo. En Bagua Grande se encuentra la [Universidad Privada de la Amazonía Peruana \(UNAP\)](#).

- Insuficientes programas de capacitación en calidad y mejora del servicio y la infraestructura turística.
- Limitada oferta exportable para hacerse un lugar en el mercado turístico internacional.

Análisis del actual **2**
mercado turístico
incluyendo a las ACP de
la RED AMA



a. Características del mercado

Según los resultados de la investigación de mercados de [PromPerú](#), 61% de los turistas que visitan el Perú optan por un turismo abocado a los íconos presentados en los circuitos tradicionales; mientras que el 39% restante busca actividades relacionadas a nichos específicos o segmentos multitemáticos ligados a experiencias, algo que fácilmente puede ser ofrecido en las ACP de la Red AMA o en sus alrededores cercanos como turismo vivencial, de naturaleza y cultural, así como desarrollo de actividades recreacionales.

En la identificación del [perfil del nuevo turista extranjero](#), PromPerú encontró que este busca nuevas experiencias y crecimiento personal. Además, necesita sentir que descubre civilizaciones antiguas y tener un alto contacto con la naturaleza. Estos exploradores, quienes generan opinión en su grupo, tienen mente abierta y positiva, consideran que los viajes son importantes en sus actividades y poseen un alto nivel de educación. Es decir, el turista actual busca experiencias, las cuales son creadas por actividades en las que él es parte clave del desarrollo de las mismas. Ello es ideal, ya que las áreas de la Red AMA presentan condiciones para campamentos, caminatas, canotaje, paseo a caballo, y actividades de investigación y conservación.

En el ámbito local, ante la necesidad de desconcentrar la demanda, la propuesta de PromPerú de convertir la región Amazonas en el siguiente foco turístico del país, teniendo como destinos principales el [Complejo Arqueológico de Kuélap](#) y la catarata de Gocta, se tiene una gran oportunidad para desarrollar productos turísticos complementarios a nivel local y regional.

El GOREA estima que, en el año 2013, un total de 256 146 personas visitaron la región, siendo el 96,82% turistas nacionales. De los datos recogidos por PromPerú del [Perfil del Visitante de Amazonas](#) (2015), resalta que son personas en su mayoría jóvenes (50%, entre 18 y 35 años) que viajan sin agencia de viajes (84%) y buscan información por su cuenta en internet (81%). Los visitantes internos vienen de Lima y ciudades cercanas como Chiclayo y Cajamarca, mientras que los extranjeros son principalmente europeos, con Francia e Inglaterra en los primeros lugares, y también de Estados Unidos. La muestra de este estudio fue de 108 encuestas, realizado en octubre de 2015. Es importante mencionar que estos datos fueron obtenidos cuando la principal entrada de turistas a Amazonas era por tierra (87% llegó en bus interprovincial), situación que cambió en el 2016 con la apertura de los vuelos de Lima a Jaén.

Este hecho no solo ha cambiado la demanda real de 2016 y 2017, también cambia las proyecciones relacionadas a la demanda potencial en los años futuros. Por citar un ejemplo, el [hotel Gocta Andes Lodge](#) ofreció por primera vez en enero de 2017 un servicio de matrimonio, teniendo a la fecha cinco reservas del hotel para eventos similares. Ello solo ha sido posible gracias al tiempo que ahora toma llegar hasta el pueblo de Cocachimba, con la apertura de los vuelos a Jaén. En general, los productos y servicios turísticos de la región están mejorando en calidad, la inversión y promoción pública y privada está aumentando y la tendencia es de crecimiento (7% a nivel nacional). Asimismo, la cantidad de turistas, el tiempo de estadía, así como el

promedio de gasto están aumentando mientras la oferta turística se va diversificando y especializando. Por estas razones, el GOREA estima la llegada de aproximadamente 360 000 turistas para el 2018.¹²

Actualmente, el turista que visita Amazonas tiene un promedio de estadía de cuatro días y gasta menos de S/ 1500, por lo que la oferta turística que promueva la Red AMA debe adecuarse a esta realidad con el objetivo de ir aumentando ambos indicadores progresivamente, y paralelamente con el desarrollo de nuevos productos turísticos innovadores y especializados.

Con el fin de optimizar los recursos en la estrategia de marketing y promoción turística, PromPerú clasifica los [mercados en prioritarios, potenciales y exploratorios](#), sobre la base de la demanda actual y potencial de los turistas receptivos en el Perú. Se recomienda focalizar la promoción turística en los mercados prioritarios, identificados mediante estudios de PromPerú. Esto quiere decir, el mercado europeo en cuanto al turismo receptivo y de las ciudades de Lima, Chiclayo y Cajamarca, para el interno.

Finalmente, es importante resaltar que la estacionalidad es bastante marcada en la región Amazonas, así como en la mayoría del país, especialmente en las regiones andinas y amazónicas. La mayoría de visitas se da durante la temporada seca o de verano, de mayo a noviembre. Durante la temporada de lluvias o de invierno, durante los meses de diciembre a abril, la afluencia de turistas es mínima, sobre todo de receptivos.

Los meses pico son julio y agosto, principalmente debido al verano y a las vacaciones en el hemisferio norte, así como por las condiciones climáticas ideales en la región y el feriado nacional. Durante los meses de setiembre a noviembre, la afluencia de turistas extranjeros se mantiene, principalmente los europeos.

¹¹ GOREA (2015). *Plan de Desarrollo Regional Concertado Actualizado Amazonas al 2021* (p. 64)

Cuadro 3: Perfil del Turista de Amazonas según PromPerú, Turismo In (2015)

Turista de Amazonas	Proveniencia	Interno	Receptivo
		40% Lima	23% Francia
	25% Cajamarca	12% Inglaterra	
	13% Chiclayo	10% EE.UU.	
		28% Bélgica, Alemania, España y Holanda	
Género	Masculino	61%	50%
	Femenino	39%	50%
	Sin hijos	53%	65%
	Entre 18 y 34 años	50%	49%
	Con estudios universitarios completos	35%	38%
	Trabaja en el sector privado	30%	38%
	Buscó información en internet	81%	89%
	Viajó por cuenta propia (sin agencia)	84%	75%
	Planificó su viaje en menos de 7 días	36%	13%
	Planificó su viaje en más de un mes	12%	38%
Principales razones de viaje	Variedad de atractivos turísticos	53%	83%
	Paisajes y naturaleza	47%	66%
	Vacaciones y recreación	55%	94%
	Permanece de 1 a 3 noches	81%	81%
	Promedio de estadía (noches)	4	4
	Gasta menos de S/ 500	60%	37%
	Gasto promedio (S/)	532	1451
	Llegó en bus interprovincial	87%	92%
	Viajó en grupo	44%	23%
	Viajó solo	29%	37%
Hospedaje	Alojamientos no categorizados	57%	36%
	Hoteles 1 a 3 estrellas	29%	61%
Atractivos más recordados	Complejo Arqueológico de Kuélap	97%	94%
	Cataratas de Gocta	81%	84%
	Museo de Leymebamba	41%	32%
	Plaza Mayor de Chachapoyas	31%	47%

- Perfil del turista de Amazonas

Según el perfil revisado, el 83% de turistas receptivos que visitan la región Amazonas tiene como motivación principal la variedad de sus atractivos turísticos, es decir, la mayoría de turistas no son especializados y busca conocer un poco de todo y realizar actividades o programas multitemáticos, por lo que elaborar perfiles de turista puede tener resultados muy ambiguos y confusos, aunque ayuda a determinar algunos perfiles típicos.

Cuadro 4: Perfiles de turistas reconocidos por PromPerú y atractivos

Perfil	Tipo	Características	Recursos turísticos en Amazonas	Productos turísticos compatibles con el perfil en la Red AMA
Turista de naturaleza	Especialista	Experiencia con el medio silvestre	Observación de aves, primates y osos	- Lechucita bigotona y orquídeas: ACP Abra Patricia - Oso de anteojos y primates: ACP Hierba Buena - Allpayacu - Colibríes cola de espátula: ACP Huembo y ACP San Antonio - Primates: ACP Bosque Berlín
	Conservador	Comparte la aventura con el riesgo moderado, sin sacrificar la comodidad		- ACP Bosque Berlín - ACP Milpuj - La Heredad
	Convencional	Busca atractivos visitados por la mayoría	Yumbilla, Gocta	De darse las condiciones, podría ser la catarata Loro Paccha en ACP San Antonio
Turista de aventura	Convencional	Amante de la naturaleza, muestra una actitud más pasiva al realizar el turismo de aventura	Gocta, <i>rafting</i> en la primera sección del río Utcubamba	ACP Milpuj - La Heredad
	Arriesgado	Es osado y desafiante en la práctica del turismo de aventura	<i>Kayak</i> en el río Utcubamba, escalada en roca, bicicleta de montaña	Caminos prehispánicos: ACP Tilacancha y ACP Llamapampa
	Aficionado	Busca experiencia de aventura en un ambiente natural que le permita vivir la sensación de escapar de la rutina	Gran Vilaya	- Caminata desde ACP Huaylla Belén al ACP Huiquilla. - Caminata a Los Chilchos o laguna de los Cóndores
Turista cultural	Superficial	Busca conocer los atractivos reconocidos	Kuélap, Museo de Leymebamba	
	Aficionado	Prefiere los atractivos históricos al aire libre y rodeados de naturaleza	Revash, San Jerónimo, Karajía	- Sitio Arqueológico de Ollape - ACP Llamapampa
	Conocedor	Experiencia e interés por conocer con detenimiento los lugares y costumbres	Gran Vilaya	- Iglesia Urco en el ACP Huaylla Belén - Sendero arqueológico del ACP Huiquilla

Según lo observado durante esta consultoría, hasta el momento, el perfil general del turista que visita Amazonas es convencional, en el caso del turista de naturaleza y aventura; y Superficial, en el caso del turista cultural. Esto quiere decir que la mayoría de los turistas no busca grandes comodidades ni información muy especializada, pero sí prefiere visitar atractivos reconocidos, accesibles, económicos y que se puedan visitar sin la necesidad de un guía.

Lo ideal es enfocarse en el turista de naturaleza especialista y conservador, el turista de aventura aficionado y el turista cultural conocedor. Estos buscan vivir experiencias únicas en lugares inusuales, cuentan con educación superior y alto poder adquisitivo, están dispuestos a pagar más por buenos servicios e información especializada, son responsables y buscan generar un impacto positivo con su visita.

Perfiles de turista recomendados para la Red AMA, en orden de prioridad:

- **Turista de naturaleza conservador:** interesado en la apreciación de la naturaleza, así como en la búsqueda de la conservación de los lugares visitados y del mejoramiento de la calidad de vida de las comunidades locales. Busca compartir con la comunidad y aprender sus costumbres (se podría definir como ecoturista).
- **Turista especializado:** tiende a hacer un turismo no tradicional, requiere un servicio más especializado, como el turismo para la observación de aves, observación de flora, de aventura, de arqueología, de investigación, etc. (de naturaleza especialista, de aventura aficionado y cultural conocedor).
- **Turista voluntario:** arqueólogos, geólogos, fotógrafos, biólogos, ingenieros, naturalistas y conservacionistas que con su talento y capacidades ayudan a generar información y mejorar la gestión de las ACP.
- Estudiantes universitarios y escolares, familias en viajes vacacionales, turistas jóvenes y de bajo presupuesto, también llamados “mochileros”.

b. Análisis de la oferta

La región Amazonas cuenta con una gran cantidad de atractivos naturales, culturales y mixtos que motivan la visita de turistas. Sin embargo, la oferta turística es bastante básica y dirigida principalmente al turista interno. Los [recursos turísticos](#) más importantes están jerarquizados por el Mincetur como nivel 3, lo que quiere decir que tienen potencial para el turista nacional. En Chachapoyas, Bongará y Leymebamba, que son las localidades que manejan más cantidad de turistas, existe mayor desarrollo en infraestructura y planta turística, pero sigue siendo escaso como para satisfacer las expectativas de la mayoría de viajeros —especialmente del turista receptivo que busca comodidad—, con solo algunas excepciones, como el [Gocta Andes Lodge](#), La [Casona de Leymebamba](#) o la [Posada de Cuispes](#), hospedajes que son considerados 3 estrellas.

Por el lado de las instituciones públicas y privadas, se ve poca coordinación entre los principales actores, las municipalidades, los ministerios, el Sernanp y los consejos comunales no trabajan integradamente. Asimismo, se ve poca presencia de autoridades que brinden seguridad a los visitantes. No encontramos tampoco participación notable del gobierno regional, con la excepción del Proyecto Especial Kuélap. Algo que favorece el desarrollo turístico es la participación de grupos y ONG que buscan conservar los Andes Tropicales, generando sinergia entre los actores involucrados y promoviendo actividades económicas sostenibles como el turismo.

- Estructura o planta turística para la Red AMA

Accesos

Los accesos a los atractivos turísticos son mayormente por trochas afirmadas y senderos en regular estado. Es necesario contar con un vehículo tipo van o camioneta para desplazarse a la mayoría de atractivos. Además, se necesita caminar para llegar a muchos de ellos. Existe transporte público a todos los distritos en donde se encuentran los atractivos turísticos más importantes y las ACP de la Red AMA, pero su frecuencia no es muy alta y la seguridad no está garantizada.

Mientras el aeropuerto de Chachapoyas no esté operativo, el acceso a la región y a las ACP seguirá siendo más rápido vía Jaén.

Cuadro 5: Formas y tiempos de acceso por Jaén a la región Amazonas

	Avión	Transporte privado	Bus	Empresa
Lima - Jaén	1 h 15 min	18 h	20 h	LATAM
Jaén - Bagua Grande		45 min	1 h	Transportes y Turismo Utcubamba / Turismo Días
Jaén - Pedro Ruiz		3 h	3 h 30 min	Turismo Express Los Diplomáticos (TED) / Turismo Evangelio Poder de Dios
Jaén - Chachapoyas		4 h	5 h	Chinata Tours / Quntur Travels

Transporte

Existen 15 empresas de transporte y agencias de viajes formales registradas en el directorio de la Dircetura que brindan servicios en distintos tipos de vehículos como carros, camionetas, vans, cousters y buses. En conjunto, tienen una capacidad para transportar 350 turistas. (Para mayor información ver [Anexo 7](#)).

Guiado

De igual manera, hay 26 guías y orientadores turísticos registrados en la Agotur - Amazonas que pueden organizar la logística para los turistas, aunque recién algunos están interesándose por ofrecer las ACP como destinos turísticos. La mayoría de los guías solo hablan español, trece hablan inglés y dos, alemán. La lista completa de guías y orientadores turísticos - Chachapoyas (iPerú) está en el [Anexo 8](#).

Alojamiento u hospedaje

Se cuenta con más de 33 hospedajes básicos hasta hoteles 3 estrellas en las principales ciudades de la región y en zonas rurales también, como es el caso de Huembo Place, [Posada Cuispes](#), [Utcubamba River Lodge](#) y Choctamal Lodge. Existen algunos alojamientos de mayor calidad como el Gocta Andes Lodge, [Owlet Lodge](#), [Gocta Natura](#) en Cocachimba y la [Casona de Leymebamba](#) (Para mayor detalle ver el [Anexo 9](#)). Las antiguas instalaciones del Casa Andina en el Utcubamba han sido recientemente compradas por inversionistas, pero aún no se sabe el enfoque. En conjunto, tienen una capacidad de hospedaje de alrededor de 400 personas.

Los hoteles más recomendados en páginas de internet como [TripAdvisor](#) y [Lonely Planet](#) son en zonas rurales: Gocta Andes Lodge, La Casona de Leymebamba y La Posada de Cuispes. En Chachapoyas, los más recomendados son los hoteles [La Xalca](#), [Villa de París](#), [Revash](#), [Casa Vieja](#), [Posada del Arriero](#) y [Casona de Monsante](#).

La mayoría de las ACP de la Red AMA carece de infraestructura turística; sin embargo, gran parte de ellas están motivadas y preparándose para recibir turistas. Cuentan con senderos para ingresar al área, aunque estos varían en grado de dificultad, longitud y señalización. Todas cuentan con servicios locales de las comunidades que gestionan el ACP o de poblaciones aledañas, que pueden ser aprovechados por los turistas. Además, muchos pobladores locales han acondicionado sus casas para hospedar a los visitantes, dándole un toque de turismo vivencial a la visita, en donde los turistas pueden conocer y compartir con una familia local. Si se desea hacer alguna reserva se puede llamar a la persona encargada y solicitarle que espere su llegada, esto le da un toque personalizado y genera una experiencia auténtica, lo cual para los turistas que se quiere captar, es positivo.

Restaurantes

Al igual que la mayoría de las poblaciones asentadas en las cercanías de un río andino, la oferta alimenticia incluye platos preparados a base de trucha, así como los tradicionales de pollo, cecina y caldos. Hay escasez de oferta alimenticia especializada para vegetarianos, veganos, intolerantes a la lactosa o celíacos. Para mayor información sobre restaurantes ver el [Anexo 10](#) y para conocer la gastronomía típica el [Anexo 11](#).

Los restaurantes más recomendados en páginas de internet como Trip Advisor y Lonely Planet son [El Batán del Tayta](#), [Café Fusiones](#), [Candela Restaurant](#), [La Tushpa](#), [El Tejado](#), [Terra Mía Café](#) y la [panificadora San José](#).

Campamentos

No hay campamentos públicos delimitados ni seguros. La mayoría de ACP de la Red AMA no cuenta con campamentos, aunque sí tienen áreas que se pueden acondicionar fácilmente. A nivel región, tampoco se fomenta los campamentos al aire libre ni espacios públicos de recreación en la naturaleza. De igual manera, los servicios de carretera son muy básicos.

Cuadro 6: Servicios turísticos básicos que se encuentran en las ACP de la Red AMA

Servicios turísticos básicos ACP de la Red AMA							
Área de conservación privada	Guiado	Alimentación	Hospedaje	Campamento	Artesanías	Productos	Centro de Interpretación
Hierba Buena - Allpayacu / Corosha	x	x	x	x	x	x	
Huaylla Belén - Colcamar	x	x	x		x		
Huiquilla*	x	x	x	x			
Milpuj - La Heredad*	x	x	x			x	
Tilacancha		x	x			x	
San Antonio			x				
Copallín	x	x	x	x		x	
Bosque Berlín*	x	x	x	x	x	x	x
Bosque de Palmeras C.C. Taulía Molinopampa*	x	x	x		x	x	x
Pampa del Burro		x	x				
Llamapampa - La Jalca		x	x				
Cavernas de Leo	x	x	x	x		x	x
Los Chilchos	x	x	x	x	x	x	
Abra Patricia - Alto Nieva*	x	x	x				x
Chuquibamba		x	x				

* Cuentan con los servicios dentro del ACP, las demás cuentan con los servicios en las comunidades aledañas al ACP.

- Recursos turísticos de la Red AMA

De acuerdo con la [Ley N°29408, Ley General de Turismo](#), anexo 2, punto 7, los recursos turísticos son expresiones de la naturaleza, la riqueza arqueológica, históricos materiales e inmateriales de gran tradición y valor que constituyen la base del producto turístico.

Los principales recursos turísticos que más recuerdan los visitantes en la región Amazonas, según el Perfil del Turista de Amazonas 2015 elaborado por PromPerú, son el Complejo Arqueológico de Kuélap, la catarata de Gocta, el Museo de Leymebamba y la plaza de Armas de Chachapoyas.

Cuadro 7: Atractivos principales de la región Amazonas

Nombre	Provincia	Distrito	Categoría	Tipo	Subtipo	Jerarquía
Zona Arqueológica Monumental Kuélap	Luya	Tingo	Manifestaciones culturales	Sitios arqueológicos	Edificaciones	3
Catarata de Gocta	Bongará	Valera	Sitios naturales	Caídas de agua	Cataratas / cascadas	3
Catarata de Yumbilla	Bongará	Cuispes	Sitios naturales	Caídas de agua	Cataratas / cascadas	
Sarcófagos de Karajja	Luya	Trita	Manifestaciones culturales	Sitios arqueológicos	Edificaciones	3
Mausoleos de Revash	Luya	Santo Tomás	Manifestaciones culturales	Sitios arqueológicos	Edificaciones	3
Laguna de los Cóndores	Chachapoyas	Leymebamba	Manifestaciones culturales	Sitios arqueológicos	Edificaciones	3
Museo de Leymebamba	Chachapoyas	Leymebamba	Manifestaciones culturales	Museo y otros		



1



2

1. Catarata de Gocta
2. Complejo Arqueológico de Kuélap

Actualmente, solo dos de las ACP de la Red AMA están registradas en el inventario de recursos turísticos de Amazonas, Huaylla Belén y Huiquilla. Sin embargo, se señalan recursos turísticos que se encuentran dentro del territorio de algunas ACP o cerca, pero que de todas formas involucran a las mismas comunidades y tienen un alto potencial de desarrollo, como es el caso de la laguna de los Cóndores y su sitio arqueológico ([ACP Los Chilchos](#)), el camino prehispánico Chachapoyas - Levanto, así como el Pueblo Histórico de Levanto y su Templo Matriz ([ACP Tilacancha](#)); el Pueblo Histórico de La Jalca y el Sitio Arqueológico de Ollape ([ACP Llamapampa](#)) y el Sitio Arqueológico de Sholón ([ACP Huaylla Belén](#)). Para mayor detalle ver el [Anexo 12: Inventario de recursos turísticos del departamento de Amazonas \(Mincetur\)](#).

Por otro lado, en el [registro de atractivos turísticos principales de Amazonas](#) que ha realizado iPerú (PromPerú) durante el 2016 y que forma parte de este documento como [Anexo 13](#), señalan al [ACP Abra Patricia - Alto Nieva](#), así como al Centro de Interpretación Huembo ([Servidumbre Ecológica Huembo](#)). Además de la [Caverna de Leo](#), aunque desconocen que es una ACP. Mencionan a Las Palmeras de Ocol ([ACP Bosque de Palmeras C.C. Taulía Molinopampa](#)), la laguna de los Cóndores (ACP Los Chilchos), el camino prehispánico Chachapoyas - Levanto (ACP Tilacancha) y el Valle de Huaylla Belén (ACP Huaylla Belén). Cabe mencionar que consideran erróneamente a la ACA Huamanpata como un ACP.

La realidad es que existen diversos recursos turísticos dentro de cada una de las ACP de la Red AMA, particulares e importantes por la alta diversidad biológica y cultural que representan, con gran potencial para realizar investigaciones y desarrollar productos turísticos sostenibles y diferenciados. En nuestras visitas hemos encontrado bosques únicos en el mundo y ciudadelas de la cultura Chachapoyas cubiertas por la vegetación que todavía no han sido investigadas.



1. ACP Huaylla Belén
2. ACP Bosque de Palmeras C.C. Taulía Molinopampa

Biodiversidad y altos grados de endemismos

El centro y sur de Amazonas, en los Andes Tropicales del nororiente peruano, es una región de alta biodiversidad y endemismo, por las características ya mencionadas. Según el Minam (2009), la región Amazonas ocupa el tercer lugar en la lista de regiones con mayor diversidad biológica del país.¹³ Es una zona subestudiada, con nuevos estudios se siguen encontrando nuevas especies para la ciencia. Las ACP de la Red AMA conservan una gran variedad de especies endémicas legalmente protegidas por el Estado, incluidas en la [Lista Roja de la UICN](#) y consideradas en los apéndices I y II del [CITES](#).

La posibilidad de encontrar flora y fauna en su estado silvestre son una de las razones que motivan a las personas a viajar. En los últimos años, Amazonas no solo se viene consolidando como una de las principales rutas para observadores de aves, también se ha encontrado una oferta para observar y estudiar al mono choro de cola amarilla, al mono nocturno y a los osos de anteojos en estado silvestre. Asimismo, las orquídeas y los hongos presentan oportunidades para investigadores y turistas especializados. En el siguiente cuadro resaltamos las principales especies que atraen a visitantes e investigadores.

13 GOREA (2015). *Plan de Desarrollo Regional Concertado Actualizado Amazonas al 2021* (p. 50)

**Cuadro 8: Especies presentes en las ACP de la Red AMA
con potencial de atraer visitantes e investigadores**

Nombre común	Nombre científico	ACP donde se puede observar con mayor facilidad	Perfil del visitante	Clasificación en listas de especies amenazadas o de protección
Armadillo peludo	<i>Dasybus pilosus</i>	ACP Huiquilla	Investigadores	VU / IUCN VU B1ab
Oso de anteojos	<i>Tremarctos ornatus</i>	ACP Hierba Buena - Allpayacu	Investigadores y turistas de naturaleza	EN / IUCN VU A2bc / CITES I
Mono nocturno	<i>Aotus miconax</i>	ACP Huiquilla ACP Bosque Berlín ACP Hierba Buena - Allpayacu ACP Pampa del Burro ACP Cavernas de Leo	Investigadores y turistas de naturaleza	EN/IUCN VU A2cd / CITES II
Mono choro de cola amarilla	<i>Lagotryx flavicauda</i>	ACP Bosque Berlín ACP Hierba Buena - Allpayacu	Investigadores y turistas de naturaleza	EN / IUCN CR / CITES I
Murciélago frugívoro oscuro	<i>Sturnira erythromos</i>	ACP Huiquilla	Investigadores	
Venado cola blanca	<i>Odocoileus peruvianus</i>	ACP Huiquilla ACP Milpuj - La Heredad	Investigadores y turistas de naturaleza	
Otorongo	<i>Panthera onca</i>	ACP Copallín	Investigadores	NT / CITES I
Zorro andino	<i>Lycalopex culpaeus</i>	ACP Huiquilla	Investigadores	CITES II
Ocelote	<i>Leopardus pardalis</i>	ACP Bosque Berlín	Investigadores	EN / IUCN LC / CITES I
Gallito de las rocas	<i>Rupicola peruviana</i>	ACP Copallín ACP Cavernas de Leo ACP Bosque Berlín ACP Los Chilchos	Observadores de aves	IUCN LC
Quetzal de cabeza dorada	<i>Pharomachrus auriceps</i>	ACP Los Chilchos ACP Huaylla Belén	Observadores de aves	IUCN LC
Lechucita bigotona	<i>Xenoglaux loweryi</i>	ACP Abra Patricia - Alto Nieva	Observadores de aves	IUCN EN / CITES II
Colibrí cola de espátula	<i>Loddigesia mirabilis</i>	ACP Huaylla Belén ACP San Antonio ACP Cavernas de Leo	Observadores de aves	IUCN EN / CITES II
Esmeralda andina	<i>Amazilia franciae</i>	En todas las ACP	Observadores de aves	IUCN LC / CITES II
Rana marsupial	<i>Gastrotheca monticola</i>	ACP Huiquilla	Investigadores	IUCN LC
Rana	<i>Eleutherodactylus schultzei</i>	ACP Huiquilla	Investigadores	IUCN VUB1ab(iii)
Helecho arbóreo	<i>Cyathea spp</i>	En todas las ACP	Turistas de naturaleza	
Saucesillo	<i>Podocarpus oleifolius</i>	En todas las ACP	Turistas de naturaleza	IUCN LC
Orquídeas	Especies de la familia <i>Orchidaceae</i>	En todas las ACP	Turistas de naturaleza	VU / CITES II
Pudú	<i>Pudú mephistophiles</i>	ACP Huiquilla	Investigadores	IUCN VU / CITES - II
Perezoso de tres dedos	<i>Bradypus variegatus</i>	ACP Cavernas de Leo	Turistas de naturaleza	IUCN - LC / CITES - II
Perezoso de dos dedos de Linnaeus	<i>Choloepus didactylus</i>	ACP Cavernas de Leo	Turistas de naturaleza	IUCN - LC
Perezoso de dos dedos de Hoffmann	<i>Choloepus hoffmanni</i>	ACP Cavernas de Leo	Turistas de naturaleza	IUCN - LC / CITES - III
Oso hormiguero gigante	<i>Myrmecophaga tridactyla</i>	ACP Cavernas de Leo	Turistas de naturaleza	IUCN - VU / CITES - II
Oso hormiguero	<i>Tamandua tetradactyla</i>	ACP Cavernas de Leo	Turistas de naturaleza	IUCN - LC / CITES - II
Oso hormiguero pigmeo	<i>Cyclopes didactylus</i>	ACP Cavernas de Leo	Turistas de naturaleza	IUCN - LC
Majaz	<i>Cuniculus paca</i>	ACP Cavernas de Leo	Turistas de naturaleza	IUCN - LC / CITES - III
Añuje gris	<i>Dasyprocta fuliginosa</i>	ACP Cavernas de Leo	Turistas de naturaleza	IUCN - LC
Añuje verde	<i>Myoprocta pratti</i>	ACP Cavernas de Leo	Turistas de naturaleza	IUCN - LC
Venado rojo	<i>Mazama americana</i>	ACP Cavernas de Leo	Turistas de naturaleza	IUCN - DD

Recreación y aventura

Se puede alquilar caballos en algunas de las ACP de la Red AMA. Los Chilchos, Huaylla Belén, Tilacancha y Hierba Buena - Allpayacu ya lo vienen haciendo, pero las condiciones no son las ideales. En algunos circuitos son usados por necesidad, para cubrir tramos largos o aligerar la carga de los caminantes. Se debe coordinar con anticipación, el costo varía entre 20 a 50 soles por animal y entre 30 a 50 soles por arriero, por día.

Se puede realizar canotaje y kayak en casi todo el trayecto del río Utcubamba. Existen secciones tranquilas, ideales para familias y personas sin experiencia en deportes de río, como la sección de Nogalcucho, frente al ACP Milpuj - La Heredad, así como secciones intermedias y avanzadas más abajo en el valle. También se acaba de implementar un canopy o zipline en la estancia Candamo Albergue, en el kilómetro 9,2 de la carretera Pedro Ruiz - Chachapoyas, en Churuja, Bongará.

Servicios de guiado, exploración de cavernas, caminatas y paseo a caballo en atractivos turísticos de la zona son ofrecidos en sitios como la catarata de Gocta, fortaleza de Kuélap, sarcófagos de Karajía, Revash y cerro El Tigre, cavernas de Quiocta y Omia, laguna de los Cóndores, entre otros menos frecuentados.

No existen rutas propuestas para ciclismo, pero el potencial es alto, principalmente en las ACP Tilacancha, Llamapampa y Los Chilchos.

Se encuentran centros de recreación y establecimientos campestres en las afueras de Chachapoyas, en San Nicolás, en la provincia de Rodríguez de Mendoza, y en el valle del río Utcubamba. Finalmente, las ACP también ofrecen opciones para el turismo místico, la práctica del yoga y viajes basados en experimentar la gastronomía local.

c. Información turística por ACP de la Red AMA

Presentamos fichas resumen con la información turística de cada ACP, excluyendo las ACP Chuquibamba, San Antonio y Abra Patricia - Alto Nieva. Se ha utilizado las siguientes categorizaciones para el clima y tipos de hospedaje:

Tipos de clima:

- Tropical: caliente y húmedo con lluvias impredecibles (18 °C - 40 °C).
- Templado cálido: caliente y semihúmedo, con temperaturas frías durante la madrugada (15 °C - 35 °C).
- Templado frío: frío y semihúmedo, con fuertes vientos por la tarde y temperaturas frías por la noche (10 °C - 32 °C).
- Frío y húmedo: con fuertes vientos por la tarde y temperaturas frías por la madrugada (5 °C - 30 °C).

Tipos de hospedaje:

- Campamento: espacios acondicionados para acampar, como refugios o explanadas.
- Local: casas de familias locales que han acondicionado algunos cuartos para recibir a los turistas.
- Albergue básico: cuenta con baño, cuartos y literas, pero es necesario llevar bolsa de dormir. Alimentación, previo pedido.
- Albergue completo: cuenta con baño, ducha caliente, cuartos con ropa de cama y servicios de alimentación.

- ACP Bosque Berlín

Información general	
Ubicación	Utcubamba, Amazonas
Altura	2000 msnm a 2600 msnm
Clima	Tropical y templado cálido cerca a los valles del bajo Utcubamba y Marañón. Frío y húmedo en las alturas del bosque nublado.
Titular	Familia Rimarachín
Contactos	- Leyda Rimarachín: 945-786-024 biodaley@hotmail.com - Vicky Rimarachín: 935-383-475 - Facebook: ACP Bosque Berlín
Temporada	Mayo a noviembre
Vestimenta	Ropa ligera, de preferencia polos manga larga y pantalones, zapatillas o botas para caminar y casaca impermeable. Abrigo para la noche.
Acceso	
Transporte privado	Desde Bagua Grande, una hora por vía afirmada hasta el caserío Santa Clara por la pista que va desde el paradero Alto Perú hacia Rosapampa.
Transporte público	Una hora por vía afirmada en colectivo, desde el paradero Alto Perú, en Bagua Grande, hasta el caserío Santa Clara (S/ 8, ocho soles). - Desde el caserío de Santa Clara se camina aproximadamente 1 hora y media hasta el albergue de la familia Rimarachín.
Infraestructura	
Hospedaje	Campamento y albergue completo
Electricidad	Sí, generada por su propia hidroeléctrica. Cuenta con centro de interpretación y tres senderos interpretativos para recorrer el bosque nublado y ver distintas especies de flora y fauna, especialmente monos. Instalaciones para hacer demostraciones de la producción de miel de abeja y panela. Capacidad para 7 personas en dos cuartos, un cuarto matrimonial y otro compartido con cinco camas. Tienen dos baños compartidos con agua calentada por un panel solar.
Recursos turísticos	
Bosque montano húmedo tropical, facilidad para ver monos nocturnos y monos choros de cola amarilla. Alta concentración de distintas especies de orquídeas. Quebradas y cascadas del ACP.	
Capacidades humanas	
La familia Rimarachín recibe a todos sus visitantes como a su familia, su calidez y lo acogedor del albergue hacen de la visita una experiencia vivencial única e inspiradora. El conocimiento técnico que tienen del bosque permite que los guiados sean muy interesantes y de mucho aprendizaje.	
Servicios / precios	
Servicios	Guiado por 3 senderos interpretativos. Caminatas intermedias de 2 horas, aproximadamente. Hospedaje, alimentación y demostración de la producción de miel de abeja y panela.
Precios	- Entrada: S/ 10 - Guiado especializado: S/ 50 - Alimentación diaria: S/ 25 - Noche de hospedaje: S/ 25 - Paquete: S/ 250 - 3D/2N todo incluido desde y hasta Santa Clara.
Operadores	
Mochilas Turísticas: 969-101-993 / 940-317-435 / (076) 262- 494 / mochilasturisticas@gmail.com	
Marco Soto Mejía: 978-947-998 Presidente de la Asociación de Turismo de Jaén	
Marañón Explorer Travel & Tours es otro operador local, pero que ya ha tenido malas experiencias con Luciano y Leyda.	
Cloudforest Expeditions: Oscar Von Bischoffshausen 941-998-805 / cloudforestexpeditions@hotmail.com	
Perfil del turista	
Turista de investigación. Turista de naturaleza. Aventurero aficionado. Observador de fauna. Turista vivencial.	
Atractivos cercanos	
Santuario Nacional Cordillera de Colán, ACP Copallín, ACP Gotas de Agua, ríos Marañón y Utcubamba, Quebrada de las pozas, mirador del cerro La Torita, laguna El Porvenir, laguna de Burlan y cañón Huarmillacta.	



1



2



3



4

1. Vista desde el acceso al ACP
2. Señalización de senderos
3. Albergue con vistas increíbles
4. Quebradas del ACP, fuentes de vida

- ACP Bosque de Palmeras C.C. Taulía Molinopampa

Información general	
Ubicación	Chachapoyas, Amazonas
Altura	1800 msnm a 3200 msnm
Clima	Templado frío en Ocol y Molinopampa. Frío y húmedo en las alturas del bosque de palmeras.
Titular	Comunidad de Molinopampa
Contactos	- Lindauro Mori: 939-180-131 - Pablo Chávez Cruz: 994-506-214 - Edith Portocarrero: 959-561-408
Temporada	Mayo a noviembre
Vestimenta	Ropa ligera, de preferencia polos manga larga y pantalones, zapatillas o botas para caminar y casaca impermeable. Abrigo para la noche.
Acceso	
Transporte privado	Una hora y media por vía asfaltada desde Chachapoyas hacia Rodríguez de Mendoza, hasta el anexo de Ocol.
Transporte público	Misma ruta. Colectivos desde el terminal terrestre de Chachapoyas a Rodríguez de Mendoza, entre S/ 15 a S/ 20. Colectivo a Molinopampa, S/ 7.
Infraestructura	
Hospedaje	Hospedaje local
Electricidad	Sí, en la comunidad de Molinopampa, en el Anexo de Ocol y en Santa Cruz del Tingo
Cuentan con un centro de interpretación, hospedaje para dos personas y comedor en el local de la Asociación de Turismo Palmeras de Ocol. Hay otros hospedajes locales en Ocol. En Santa Cruz del Tingo hay 3 cuartos y baño exterior.	
Recursos turísticos	
Bosque montano húmedo tropical y Bosque de palmeras, alta diversidad de flora y fauna endémica, variedad de palmeras endémicas. La chorrera y la cueva de San José.	
Capacidades humanas	
La asociación de mujeres ha sido capacitada en servicios de guiado, alimentación y hospedaje, están muy motivadas en desarrollar el turismo en el bosque de palmeras. Alto conocimiento local.	
Servicios / precios	
Servicios	- Guiado por el ACP a la chorrera. Caminata difícil, mínimo 3 horas. - Observación de flora y fauna: variedad de especies de palmeras. - Hospedaje local y alimentación.
Precios	- Hospedaje (por noche): S/ 15 - Guiado: S/ 30 - S/ 40 - Alimentación: S/ 10 - S/ 15
Operadores	
Amazon Land Trek: Roger Mendoza Mas: (041) 798-867 / 952-734-634 / 961-867-589 - www.amazonlandtrek.com	
Cloudforest Expeditions: Oscar Von Bischoffshausen 941-998-805 - cloudforestexpeditions@hotmail.com	
Perfil del turista	
Turista de naturaleza. Aventurero aficionado. Turista vivencial.	
Atractivos cercanos	
ACP Cavernas de Leo, ACA Laguna de Huamanpata, ACA Cañón de Huancas, Aguas termales de La Colpa y Tocuya, caverna Yuraccaca (10 minutos a pie), lagunas de Cochaconga (1 hora en auto por trocha y 1 hora a pie) y cascadas de Morillo (20 minutos en auto y 1 hora a pie), ruinas de Pirqa Pirqa, Laguna Negra (1 h en auto más 30 minutos a pie).	



1



2



4



3

1. Bosque de Palmeras
2. La chorrera
3. Las guías de la asociación ayudan a los visitantes a cruzar el río Ocol. Mientras no exista un puente, la caminata a la chorrera es posible solo durante la temporada seca
4. Centro de Interpretación en el anexo Ocol

- ACP Cavernas de Leo

Información general	
Ubicación	Mendoza, Amazonas
Altura	1320 msnm
Clima	Templado cálido en Omia
Titular	Leovigildo López Góngora
Contactos	- Leovigildo López Góngora: 944-922-697 cavernadeleo@gmail.com - Roberto Cabrera (laguna de Huamanpata): 973-485-474
Temporada	Mayo a noviembre
Vestimenta	Ropa ligera, de preferencia polos manga larga y pantalones, zapatillas o botas para caminar y casaca impermeable. Abrigo para la noche.
Acceso	
Transporte privado	3 horas por vía asfaltada desde Chachapoyas hasta Omia, en dirección a Rodríguez de Mendoza.
Transporte público	Misma ruta. Colectivos desde el terminal terrestre de Chachapoyas a Rodríguez de Mendoza, S/ 15 - S/ 20 soles. Luego, colectivo a Omia, S/ 3 - S/ 5 soles.
Infraestructura	
Hospedaje	No hay, existen hospedajes y hoteles en San Nicolás.
Electricidad	Sí
El sendero a la entrada de la caverna está en muy buen estado y cuenta con refugios de descanso. La caverna está bien señalizada y tiene escaleras de madera en las zonas resbalosas.	
Recursos turísticos	
Bosque montano húmedo tropical, alta diversidad de flora y fauna endémica, además de la variedad de flora que don Leo tiene en el sendero a la caverna.	
Capacidades humanas	
Don Leo dedica su vida al ACP, cuenta con el apoyo de sus dos hijos jóvenes y no recibe ayuda de nadie más por desconfianza. Eventualmente necesitará más guías.	
Servicios / precios	
Servicios	Guiado por el ACP a la caverna por el sendero interpretativo.
Precios	- Botas: S/ 2 - S/ 3 - Entrada personal: S/ 10
Operadores	
Ninguno hasta el momento.	
Amazon Land Trek: Roger Mendoza Mas: (041) 798-867 / 952-734-634 / 961-867- 589 - www.amazonlandtrek.com	
Cloudforest Expeditions: Oscar Von Bischoffshausen: 941-998-805 / cloudforestexpeditions@hotmail.com	
Perfil del turista	
Turista de naturaleza. Aventurero aficionado.	
Atractivos cercanos	
ACP Bosque de Palmeras C.C. Taulía Molinopampa, ACA Laguna de Huamanpata, ACA Cañón de Huancas, Aguas termales de La Colpa y Tocuya.	



1



2



4



3

1. La bóveda principal es increíblemente grande
2. Don Leo muestra las formaciones más curiosas durante el recorrido
3. Refugio en el sendero interpretativo a la entrada de la caverna
4. Don Leo muestra la entrada a la caverna

- ACP Copallín

Información general	
Ubicación	Bagua, Amazonas
Altura	2000 msnm a 3800 msnm
Clima	Tropical y templado cálido cerca a los valles del bajo Utcubamba y Marañón. Frío y húmedo en las alturas de la cordillera.
Titular	Comunidad de Copallín
Contactos	- Eufemio Ilatoma Sánchez: 943-663-430 acpilotoma20@gmail.com - Dioni Silva Cruz: 941-948-901
Temporada	Mayo a noviembre
Vestimenta	Ropa ligera, de preferencia polos manga larga y pantalones, zapatillas o botas para caminar y casaca impermeable.
Acceso	
Transporte privado	45 minutos por vía afirmada a Copallín desde Bagua o Bagua Grande.
Transporte público	45 minutos por vía afirmada a Copallín, en colectivo desde Bagua, S/ 5 soles.
Infraestructura	
Hospedaje	Campamento
Electricidad	Sí, en el pueblo de Copallín.
No cuenta con infraestructura turística. Hay restaurantes locales, pero no hospedaje. Cuentan con un refugio para acampar a 4 horas de caminata en la zona de amortiguamiento del ACP.	
Recursos turísticos	
Bosque montano húmedo tropical, cavernas de Cambio Pitec, cataratas de San José Alto y el Tigre, diversidad de aves exóticas, el mirador de la casa de Julio.	
Capacidades humanas	
Don Eufemio, Dioni y Julio forman un equipo muy unido y comprometido con la conservación. Alegres, carismáticos y orgullosos de su localidad, son los guías ideales para recibir a los visitantes.	
Servicios / precios	
Servicios	- Guiado a la caverna de Cambio Pitec o a la catarata de San José Alto. Caminata fácil de 3 horas, aproximadamente. - Guiado al refugio del ACP. Avistamiento de aves.
Precio	Guía (por día): S/ 50
Operadores	
Mochilas Turísticas: 969-101-993 / 940-317-435 / (076) 262- 494 - mochilaturisticas@gmail.com	
Marco Soto Mejía (Presidente de la Asociación de Turismo de Jaén): 978-947-998	
Marañón Explorer Travel & Tours es otro operador local, pero ya ha tenido malas experiencias con Luciano y Leyda.	
Perfil del turista	
Turista de naturaleza. Aventurero aficionado. Observador de aves.	
Atractivos cercanos	
Santuario Nacional Cordillera de Colán, ACP Bosque Berlín, ACP Gotas de Agua, ríos Marañón y Utcubamba, mirador del cerro La Torita, laguna El Porvenir.	



1



2



3



4

1. Quebrada Copallín, agua que viene del ACP
2. El ingreso a la caverna es toda una aventura
3. Leyda, Julio y don Eufemio hacen la visita muy interesante y divertida
4. Leyda y Dioni en la cascada de San José Alto

- ACP Hierba Buena - Allpayacu

Información general	
Ubicación	Bongará, Amazonas
Altura	2500 msnm a 3000 msnm
Clima	Templado frío en las comunidades de Beirut y Corosha. Frío y húmedo en las alturas del bosque nublado y pajonal.
Titular	Comunidad de Corosha
Contactos	- Edison Valle: 988-160-123 / 941-869-574 - Fanny Cornejo (ONG Yunkawasi): 950-027-345 - Edgar Givin: 999-511-557
Temporada	Mayo a noviembre
Vestimenta	Ropa ligera, de preferencia polos manga larga y pantalones, zapatillas o botas para caminar y casaca impermeable. Abrigo para la noche.
Acceso	
Transporte privado	Una hora y media por la Marginal de la Selva o carretera Belaunde Terry, vía asfaltada desde Pedro Ruiz hasta el desvío a la comunidad de Corosha / Beirut. Luego, 15 minutos por vía afirmada. También se puede llegar desde Tarapoto, Rioja o Moyobamba.
Transporte público	Misma ruta. Colectivos Transportes El Evangelio desde Pedro Ruiz, S/ 10.
Infraestructura	
Hospedaje	Campamento y hospedajes locales
Electricidad	Sí, en Beirut.
Cuenta con una zona de campamento en el área de observación del oso de anteojos, a 4 horas de caminata de la comunidad. Además de un refugio dentro del ACP, a 7 horas de camino de la comunidad. Familias locales han acondicionado 15 cuartos simples con baño para recibir a los visitantes en Beirut, pero todavía son básicos.	
Recursos turísticos	
Bosque montano húmedo tropical y pajonal, facilidad para ver monos nocturnos y choros de cola amarilla. Alta concentración de distintas especies de orquídeas. Posibilidad de ver al oso de anteojos, se ha visto en varias ocasiones a un oso de anteojos color dorado. A 20 minutos a pie se encuentra la caverna Metal.	
Capacidades humanas	
Las familias de la comunidad de Corosha están capacitadas, organizadas y muy motivadas para cada vez recibir mejor a los visitantes. Cuenta con 14 guías capacitados. Voluntarios de la ONG Yunkawasi guían en inglés.	
Servicios / precios	
Servicios	- Guiado por los senderos al ACP. Caminatas intermedias y difíciles, mínimo 3 horas. - Observación de fauna: monos, aves y osos. Opción de alquiler de caballos. - Hospedaje, alimentación y demostración de la producción de panela.
Precios	- Hospedaje: S/ 15 - Guiado: S/ 40 - Alimentación: S/ 15 - Alquiler de caballo: S/ 25
Operadores	
Explore Corosha: www.corosha-peru.org / facebook: Explore Corosha	
Amazon Land Trek: Roger Mendoza Mas: (041) 798-867 / 952-734-634 / 961-867-589 - www.amazonlandtrek.com	
Cloudforest Expeditions: Oscar Von Bischoffshausen: 941-998-805 / cloudforestexpeditions@hotmail.com	
Michael Tweddle (turismo de fotografía): www.tweddlefoto.com / facebook: TweddleFoto Safaris	
Perfil del turista	
Turista de naturaleza. Aventurero aficionado. Observador de fauna. Turista vivencial. Voluntarios. Turismo de investigación. Turismo de fotografía.	
Atractivos cercanos	
Servidumbre ecológica de Huembo, laguna de Pomacochas, ACP Pampa del Burro, ACP Abra Patricia - Alto Nieva, cataratas de Yumbilla, Bosque de protección Alto Mayo.	



1



2



4



3

1. Yunkawasi trabaja en el desarrollo turístico del ACP
2. Agua que brota en los páramos
3. El camino a Copal permite apreciar la transición del bosque húmedo al páramo y una biodiversidad alucinante
4. Hábitat del oso de anteojos desde el mirador de Copal

- ACP Huaylla Belén - Colcamar

Información general	
Ubicación	Chachapoyas, Amazonas
Altura	2500 msnm - 3500 msnm
Clima	Templado frío en Colcamar. Frío y húmedo en las alturas del bosque nublado y pajonal.
Titular	Comunidad de Colcamar
Contacto	Sixto Revatta Vásquez: 988-237-589 / 992-145-911
Temporada	Mayo a noviembre
Vestimenta	Ropa ligera, de preferencia polos manga larga y pantalones, zapatillas o botas para caminar y casaca impermeable. Abrigo para la noche.
Acceso	
Transporte privado	45 minutos por vía asfaltada desde Chachapoyas hasta el desvío a Colcamar, luego 30 minutos por vía afirmada hasta la comunidad.
Transporte público	Misma ruta. Colectivos a Colcamar desde el terminal terrestre de Chachapoyas hasta la comunidad. Empresa Santísima Cruz de Chuchán, S/ 7.
Infraestructura	
Hospedaje	Hospedaje local
Electricidad	Sí, en la comunidad de Colcamar
No cuentan con infraestructura turística. Familias locales han acondicionado ambientes en sus casas donde pueden dormir hasta 6 personas por cuarto, con baño y duchas con agua fría.	
<ul style="list-style-type: none"> - Casa hospedaje Chuqui (7 cuartos y baño común): 980-213-486 - Casa hospedaje Sucusbamba (6 cuartos y baño común) - Hilton Torrejón (6 cuartos) - Sixto Revatta 	
Recursos turísticos	
Bosque montano húmedo tropical, ruinas de Iglesia Urco, mirador del Huaylla Belén, río Utcubamba, camino prehispánico Colcamar - Abra de Yúmal, sarcófagos de Sholón; ruinas de Pucasiugo, de Carnero, de Puemal y de Cocha Catín	
Capacidades humanas	
Sixto y su familia reciben muy bien a sus visitantes y los hacen sentir como en familia. Está capacitando a nuevos guías y motivándolos a trabajar en turismo y en la conservación del ACP. Edwin Mendoza Kilo también presta servicios de guiado.	
Servicios / precios	
Servicios	<ul style="list-style-type: none"> - Hospedaje local en Colcamar. - Guiados a las ruinas de Iglesia Urco, al mirador del Huaylla Belén o por el camino prehispánico al abra de Yumal y el ACP Huiquilla. - Alimentación previa coordinación.
Precio	<ul style="list-style-type: none"> - Hospedaje (incluye cena y desayuno): S/ 30 - Guiado (por día): S/ 50 - Almuerzo: S/ 15
Operadores	
Amazon Land Trek: Roger Mendoza Mas: (041) 798-867 / 952-734-634 / 961-867-589 - www.amazonlandtrek.com	
Cloudforest Expeditions: Oscar Von Bischoffshausen: 941-998-805 / cloudforestexpeditions@hotmail.com	
Perfil del turista	
Turista de naturaleza. Turista de aventura. Caminantes. Turista cultural y de arqueología. Turista vivencial.	
Atractivos cercanos	
Valle del Huaylla Belén, ACP Huiquilla, ACP Milpuj - La Heredad, río Utcubamba, ACP Tilacancha, sitios arqueológicos de Macro y Kuélap, ruta del Gran Vilaya, sarcófagos de Karajía y Sholón.	



1. Don Sixto es una de las pocas personas que conoce la locación de Iglesia Urco
2. Frisos de la cultura Chachapoyas intactos en Iglesia Urco
3. Bonifacio y Sixto aseguran buen ritmo y muchas carcajadas durante la caminata
4. Vista del valle del Huaylla - Belén desde el mirador de Colcamar

- ACP Huiquilla

Información general	
Ubicación	Luya, Amazonas
Altura	2500 msnm - 3500 msnm
Clima	Templado frío en Choctámal. Frío y húmedo en las alturas del bosque nublado y pajonal.
Titular	Familia La Torre
Contacto	José La Torre: 990-444-066 / 942-200-240 / jlatorrem@gmail.com
Temporada	Mayo a noviembre
Vestimenta	Ropa ligera, de preferencia polos manga larga y pantalones, zapatillas o botas para caminar y casaca impermeable. Abrigo para la noche.
Acceso	
Transporte privado	45 minutos por vía asfaltada desde Chachapoyas hasta el desvío a Nuevo Tingo, luego 45 minutos por vía afirmada hasta Choctámal donde se encuentra el ACP.
Transporte público	Misma ruta. Colectivos a María desde el terminal terrestre de Chachapoyas hasta Choctámal. Empresa Tours Tella, S/ 10.
Infraestructura	
Hospedaje	Campamento y albergue básico. Hospedajes locales y restaurantes en Choctámal.
Electricidad	Sí
La infraestructura es básica. Existe una zona para acampar, baños y un albergue que fue diseñado para los investigadores del ACP, alimentación previo pedido. Más servicios en Choctámal.	
Recursos turísticos	
Bosque montano húmedo tropical, alta diversidad de flora y fauna. Restos arqueológicos Chachapoyas y quebradas al interior del ACP, camino prehispánico Abra de Yúmal - Colcamar.	
Capacidades humanas	
Don Alejo y su familia cuidan las instalaciones del ACP y están motivados en recibir a los turistas, aunque no siempre pueden. Están un poco limitados en capacidades para recibir a visitantes, ya que solo hablan castellano y no tienen conocimiento de servicios de hospedaje y guiado.	
Servicios / precios	
Servicios	<ul style="list-style-type: none"> - Campamento y albergue básico en el ACP con ocho camas y colchones, por lo que se necesita llevar bolsa de dormir. - Baño compartido. - Alimentación previo pedido. - Guiado por los senderos del ACP.
Precios	<ul style="list-style-type: none"> - Hospedaje (por noche): S/ 20 - Campamento: S/ 10 - Alimentación: S/ 15 - Guiado (por día): S/ 30
Operadores	
Amazon Land Trek: Roger Mendoza Mas: (041) 798-867 / 952-734-634 / 961-867-589 - www.amazonlandtrek.com	
Cloudforest Expeditions: Oscar Von Bischoffshausen: 941-998-805 / cloudforestexpeditions@hotmail.com	
Viajes Pacífico: Antonio García Bravo (jefe de sucursal Amazonas): 941-441-450 / 989-544-338 - agarcia@vipac.pe	
Perfil del turista	
Turista de naturaleza. Aventurero aficionado. Turista cultural y de arqueología. Turista vivencial.	
Atractivos cercanos	
Valle del Huaylla - Belén, ACP Huaylla Belén, ACP Milpuj - La Heredad, río Utcubamba, sitios arqueológicos de Macro y Kuélap, ruta del Gran Vilaya, Pico de Shubet.	



1. Don José frente a dos impresionantes helechos arbóreos blancos que viven en el interior del ACP
2. *Crimson Mantled Woodpecker*
3. Antiguas viviendas de la cultura Chachapoyas
4. El bosque y pajonal de Huiquilla vistos desde el abra de Yúmal

- ACP Llamapampa

Información general	
Ubicación	Chachapoyas, Amazonas
Altura	2000 msnm - 3500 msnm
Clima	Templado frío en La Jalca Grande. Frío y húmedo en las alturas del ACP.
Titular	Comunidad de La Jalca Grande
Contacto	Federico Huamán Puiquim: 942-980-742
Temporada	Mayo a noviembre
Vestimenta	Ropa ligera, de preferencia polos manga larga y pantalones, zapatillas o botas para caminar y casaca impermeable. Abrigo para la noche.
Acceso	
Transporte privado	2 horas por vía asfaltada de Chachapoyas a Ubilón, luego 1 hora por vía afirmada hasta La Jalca Grande.
Transporte público	Misma ruta. Colectivos desde el terminal terrestre de Chachapoyas hasta La Jalca Grande. Transportes San Roque, S/ 10.
Infraestructura	
Hospedaje	Hospedaje local
Electricidad	Sí, en la comunidad de La Jalca Grande.
No hay desarrollo turístico hasta el momento, a pesar de que cuentan con un museo y un sitio arqueológico impresionante. Cuenta con hospedajes que se crearon recientemente para hospedar a los obreros que trabajan la carretera.	
Recursos turísticos	
Bosque montano húmedo tropical, Pajonal de Jalca, alta diversidad de flora y fauna endémica, pueblo histórico, sitio arqueológico de Ollape, museo de La Jalca Grande. También muestra condiciones para desarrollar la pesca deportiva en la laguna Mamacocha.	
Capacidades humanas	
No se encontró personas motivadas en desarrollar el turismo en el ACP.	
Servicio / precio	
Servicio	Hospedaje local
Precio	Hospedaje (por noche): S/ 10
Operadores	
Ninguno hasta el momento.	
Amazon Land Trek: Roger Mendoza Mas: (041) 798-867 / 952-734-634 / 961-867-589 / www.amazonlandtrek.com	
Cloudforest Expeditions: Oscar Von Bischoffshausen 941-998-805 / cloudforestexpeditions@hotmail.com	
Perfil del turista	
Turista cultural y de arqueología. Turista de naturaleza.	
Atractivos cercanos	
Museo de Leymebamba, ACP Milpuj - La Heredad, río Utcubamba, mausoleos de Revash.	



1. Al fondo, el bosque nublado y pajonal que conserva el ACP Llamapampa
2. La plaza del pueblo histórico de La Jalca Grande se encuentra actualmente en proceso de remodelación
3. Sitio arqueológico de Ollape
4. Ollape se encuentra abandonado, pero todavía conserva importantes muestras de la arquitectura de los Chachapoyas

- ACP Los Chilchos

Información general	
Ubicación	Leymebamba, Amazonas
Altura	1600 msnm - 3500 msnm
Clima	Templado frío en Leymebamba y Los Chilchos. Frío y húmedo en las alturas del ACP.
Titular	Comunidad de Leymebamba
Contactos	- Raquel Fagoaga (ONG Ucumari): 996-314-439 - Jabier Farje Albarado (Presidente Asociación de Turismo de Leymebamba): 988-443-846 jabierfarje@hotmail.com
Temporada	Mayo a noviembre
Vestimenta	Ropa ligera, de preferencia polos manga larga y pantalones, zapatillas o botas para caminar y casaca impermeable. Abrigo para la noche.
Acceso	
Transporte privado	2 horas por vía asfaltada de Chachapoyas a Leymebamba.
Transporte público	Misma ruta. Colectivos desde el terminal terrestre de Chachapoyas hasta Leymebamba, S/ 10.
Infraestructura	
Hospedaje	- Albergue básico en la laguna de los Cóndores, albergue básico en construcción en Los Chilchos. - Hospedajes locales en Leymebamba. - Albergue completo: La Casona de Leymebamba
Electricidad	Sí, en Leymebamba, en Los Chilchos solo con panel solar.
El desarrollo turístico en Leymebamba se ha desarrollado en torno a la laguna de los Cóndores y el museo de Leymebamba, en el valle de Los Chilchos. Han recibido principalmente visitas de investigadores y personas relacionadas con la ONG Ucumari.	
Recursos turísticos	
Bosque montano húmedo tropical, pajonal de Jalca, alta diversidad de flora y fauna endémica, laguna de los Cóndores, museo de Leymebamba, planta de producción de café, sitios arqueológicos de La Congona, La Petaca, Diablo Wasi, Molinete y Cataneo; y albergue de Tajopampa.	
Capacidades humanas	
Existen problemas entre los miembros de la Asociación de Turismo de Leymebamba, el turismo que generó el descubrimiento de los sarcófagos de la laguna de los Cóndores ha decrecido mucho en los últimos años. Los guías están desmotivados y retomando sus trabajos de ganadería.	
Servicios / precios	
Servicios	- Caminatas por los alrededores. - Días completos a La Congona, La Petaca, Molinete y Cataneo. - Expediciones de 4 días (mínimo) a la laguna de los Cóndores o a Los Chilchos. - Opción de alquiler de caballos o mulas.
Precios	- Guiado (por día): S/ 50 - Alquiler de caballo o mula (por día): S/ 70 - S/ 120 - Hospedaje en Leymebamba: S/ 20 - 50 - Alimentación en Leymebamba: S/ 5 - 20 - Entrada al Museo: Adultos: S/ 15 Universitarios: S/ 8 Escolares: S/ 3
Operadores	
Ninguno hasta el momento.	
Amazon Land Trek: Roger Mendoza Mas: (041) 798-867 / 952-734-634 / 961-867-589 - www.amazonlandtrek.com	
Cloudforest Expeditions: Oscar Von Bischoffshausen: 941-998-805 / cloudforestexpeditions@hotmail.com	
Perfil del turista	
Aventurero. Turista cultural y de arqueología. Turista de naturaleza. Turista vivencial.	
Atractivos cercanos	
Museo de Leymebamba, ACP Milpuj - La Heredad, ACP Llamapampa, río Utcubamba, mausoleos de Revash, Cordillera de Calla Calla, La Congona, Diablo Wasi La Petaca o La Bóveda.	



1



2



4



3

1. Vista panorámica del pueblo de Leymebamba
2. Río Atuén, naciente del Utcubamba, camino a La Petaca y Diablo Wasi
3. Bosques montanos cerca de Diablo Wasi
4. El jardín del museo de Leymebamba conserva especies endémicas de los boques montanos

- ACP Milpuj - La Heredad

Información general	
Ubicación	Chachapoyas, Amazonas
Altura	1830 msnm - 2000 msnm
Clima	Templado frío
Titular	Familia Heredia
Contactos	- Pedro 'Perico' Heredia Arce: (041) 630-244 / 991-929-218 peherediarce@gmail.com - Facebook: Área de Conservación Privada Milpuj - La Heredad
Temporada	Abril a febrero
Vestimenta	Ropa ligera, de preferencia polos manga larga y pantalones, zapatillas o botas para caminar y casaca impermeable. Abrigo para la noche.
Acceso	
Transporte privado	1 hora y media por vía asfaltada de Chachapoyas al ACP, a 500 metros de Nogalcucho.
Transporte público	Misma ruta. Colectivos a Leymebamba, desde el terminal terrestre de Chachapoyas hasta el ACP (S/ 6 - S/ 8), a 500 metros de Nogalcucho.
Infraestructura	
Hospedaje	Campamento y albergue completo para 14 personas, como máximo. Cuatro cuartos que pueden ser simples, dobles o matrimoniales, y dos cuartos triples.
Electricidad	Sí.
Cuentan con instalaciones muy cómodas y acogedoras. Habitaciones con baños privados y agua caliente, comedor, senderos interpretativos y granja didáctica.	
Recursos turísticos	
Bosque tropical estacionalmente seco, senderos interpretativos, granja didáctica, apiario, biohuerto, vivero (cosecha de tara y tostado de café), río Utcubamba.	
Capacidades humanas	
Doña Lola y 'Perico' reciben a los visitantes como a su familia, pero ya están necesitando apoyo para mantener las instalaciones y preparar la alimentación.	
Servicios / precios	
Servicios	Hospedaje, alimentación, guiado por los senderos interpretativos del ACP y la granja didáctica.
Precios	- Hospedaje (por noche) S/ 100 - S/120 - Alimentación: Desayuno o almuerzo: S/ 20 Cena: S/ 35 - Campamento: S/ 10 - Entrada y guiado (por persona, en caso de visitas cortas): S/ 20
Operadores	
Phima Voyages: 948-741-848 / info@phimavoyages.com	
Cloudforest Expeditions: Oscar Von Bischoffshausen: 941-998-805 / cloudforestexpeditions@hotmail.com	
Perfil del turista	
Turista de naturaleza. Turista vivencial.	
Atractivos cercanos	
Mausoleos de Revash, museo de Leymebamba, ACP Huiquilla, ACP Huaylla - Belén, ACP Llamapampa, río Utcubamba, ACP Tilacancha, sitios arqueológicos de Macro y Kuélap.	

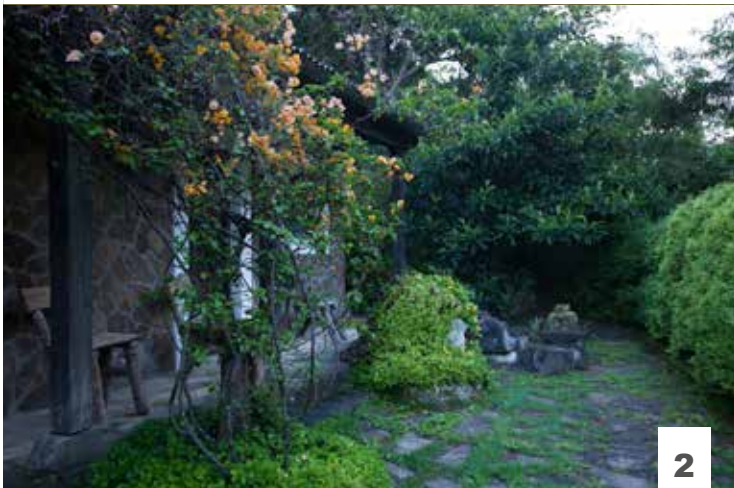

- 1. Vista panorámica de Milpuj - La Heredad
- 2. Casa de Lola y 'Perico'
- 3. Apicultura en Milpuj - La Heredad
- 4. Frutos del árbol de tara

- ACP Pampa del Burro

Información general	
Ubicación	Bongará, Amazonas
Altura	1800 msnm a 3000 msnm
Clima	Templado cálido en La Esperanza. Templado frío en La Perla. Frío y húmedo en las alturas del bosque nublado.
Titular	Comunidad de Yambrasbamba
Contactos	- Josué Maluquis Sánchez: 943-431-504 / jms11_josue@outlook.com - Noga Shanee (Neotropical Primate Conservation): 994-440-549
Temporada	Mayo a noviembre
Vestimenta	Ropa ligera, de preferencia polos manga larga y pantalones, zapatillas o botas para caminar y casaca impermeable. Abrigo para la noche.
Acceso	
Transporte privado	Una hora y media por vía asfaltada desde Pedro Ruiz a La Esperanza por la carretera Belaunde Terry o La Marginal de la Selva, o dos horas desde Moyobamba. Luego, una hora por vía afirmada hasta La Perla.
Transporte público	Mismas rutas. Pedro Ruiz - La Esperanza: Empresa de transportes Progreso, S/ 10. La Esperanza - La Perla: taxi, S/ 30.
Infraestructura	
Hospedaje	Campamento y hospedajes locales
Electricidad	Sí, en las comunidades de La Esperanza y La Perla
Todavía no se ha desarrollado infraestructura turística en La Perla, pero algunas familias han recibido a algunos de los investigadores que han visitado el área. Están motivados en desarrollar el turismo en el ACP.	
Recursos turísticos	
Bosque montano húmedo tropical y bosque de arena blanca, alta diversidad de flora y fauna endémica. Centro de Investigación.	
Capacidades humanas	
El ACP cuenta con el apoyo de Neotropical Primate Conservation (NPC) , quienes han desarrollado el turismo de investigación.	
Servicios / precios	
Servicios	- Guiado por los senderos al ACP. - Caminatas difíciles, mínimo 3 horas. - Opción de alquilar caballos o mulas. - Observación de flora y fauna: monos y aves endémicas. - Hospedaje y alimentación previa coordinación.
Precios	- Hospedaje (por noche): S/ 50 - Guiado: S/ 60 - Alimentación: S/ 10 por comida - Alquiler de caballo o mula: S/ 60 * Nota: Los precios varían según el tiempo de estadía.
Operadores	
Ninguno. Se recomienda promover el ACP en círculos de investigación.	
Perfil del turista	
Turista de investigación. Turista de naturaleza. Aventurero aficionado. Observador de fauna.	
Atractivos cercanos	
Servidumbre ecológica de Huembo, laguna de Pomacochas, ACP Hierba Buena - Allpayacu, ACP Abra Patricia - Alto Nieva, cataratas de Yumbilla, Bosque de Protección Alto Mayo.	



1



2



4



3

1. Bosque nublado
2. Turismo de investigación en Pampa del Burro
3. Otra vista del bosque nublado característico
4. Monos y fauna endémica

- ACP Tilacancha

Información general	
Ubicación	Chachapoyas, Amazonas
Altura	2800 msnm - 3450 msnm
Clima	Templado frío en Levanto. Frío y húmedo en las alturas del ACP.
Titular	Comunidades de Levanto y Mayno
Contacto	Diodoro Vergaray Barrera: 973-328-987
Temporada	Mayo a noviembre
Vestimenta	Ropa ligera, de preferencia polos manga larga y pantalones, zapatillas o botas para caminar y casaca impermeable. Abrigo para la noche.
Acceso	
Transporte privado	Una hora por vía afirmada desde Chachapoyas hasta Levanto.
Transporte público	Misma ruta. Colectivos desde Chachapoyas (esquina jr. Recreo y jr. Salamanca) a Levanto, S/ 6.
Infraestructura	
Hospedaje	Campamento y hospedajes locales
Electricidad	Sí, en las comunidades de Levanto y Mayno
Hay poco desarrollo turístico hasta el momento, a pesar de que cuentan con un camino prehispánico en regular estado que une a la comunidad con la capital.	
Recursos turísticos	
Bosque montano húmedo tropical, Pajonal de jalca; alta diversidad de flora y fauna endémica, camino prehispánico Levanto - Chachapoyas, centro de interpretación de Mayno, iglesia matriz y el pueblo histórico de Levanto.	
Capacidades humanas	
Ha habido mucha investigación en el área, pero poco desarrollo turístico. Existe una Asociación de Turismo que está conformada por 14 mujeres.	
Servicios / precios	
Servicios	- Hospedaje para 8 - 10 personas - Alimentación para 15 personas - Guiado y alquiler de caballos
Precios	- Hospedaje (por noche): S/ 15 - S/ 25 - Suite: S/ 50 - Alimentación: S/ 6 - S/ 15
Operadores	
Ninguno hasta el momento.	
Amazon Land Trek: Roger Mendoza Mas: (041) 798-867 / 952-734-634 / 961-867-589 - www.amazonlandtrek.com	
Cloudforest Expeditions: Oscar Von Bischoffshausen: 941-998-805 / cloudforestexpeditions@hotmail.com	
Perfil del turista	
Turista de aventura. Caminantes. Turista de naturaleza.	
Atractivos cercanos	
Ciudad de Chachapoyas, ACP Milpuj La Heredad, ACP Huiquilla, ACP Llamapampa, Complejos arqueológicos de Macro y Kuélap, río Utcubamba.	



1. El camino prehispánico es utilizado hasta la actualidad por los comuneros locales y en su mayoría se encuentra en buen estado
2. Vista panorámica de la ciudad de Chachapoyas desde el camino prehispánico
3. Antes de empezar la última bajada a Chachapoyas, el camino cruza un pequeño cañón de arena blanca
4. El camino es perfecto para caminar y para ciclistas de montaña experimentados

d. Precios

Los precios que las ACP han venido cobrando, han variado de acuerdo al grupo y a los recursos del momento. En su mayoría, las personas encargadas afirmaron que utilizan un 30% de margen de utilidad sobre sus costos totales. Se conversó acerca de la importancia de hacer un análisis de los costos reales, que también contemple los gastos indirectos de la actividad. Solo las ACP en desarrollo han determinado sus precios, como Abra Patricia - Alto Nieva, Bosque Berlín, Milpuj - La Heredad, Bosque de Palmeras, Hierba Buena - Allpayacu y Cavernas de Leo.

A continuación, presentamos un cuadro con los servicios ofrecidos y precios promedio, datos recopilados durante la consultoría. En el caso de las ACP que se encuentran en exploración o implicación, los precios utilizados son los básicos que se cobran en la comunidad local.

Solo se consideran los servicios que serán ofrecidos en los circuitos estratégicos recomendados.

Cuadro 9: Precios de servicios turísticos en las ACP de la Red AMA

Precios de servicios turísticos en las ACP de la Red AMA (S/)						
ACP	Guiado	Alimentación	Hospedaje	Total por día	Días	Total
Hierba Buena - Allpayacu	30	15	15	60	1	60
Huaylla Belén	30	15	20	65	1	65
Huiquilla	30	15	20	65	1	65
Milpuj - La Heredad	20	25	100	145	1	145
Tilacancha	30	15		45	1	45
Copallín	30	15		45	1	45
Bosque de Palmeras	30	15	15	60	1	60
Bosque Berlín	50	30	25	105	1	105
Pampa del Burro	30	15		45	1	45
Llamapampa	30	15		45	1	45
Cavernas de Leo	10			10	1	10
Los Chilchos	30	15	20	65	4	260
Abra Patricia - Alto Nieva	170	170	449	789	2	1578

e. Ciclo de vida de las ACP de la Red AMA como productos turísticos

Según el modelo del ciclo de vida de los destinos turísticos de Butler (1980), estos pasan por seis fases:

- o Exploración: no existe oferta turística, pero recibe visitas ocasionales de exploradores.
- o Implicación: los residentes empiezan a involucrarse y a desarrollar servicios turísticos.
- o Desarrollo: ingreso de inversiones públicas, privadas y publicidad.
- o Consolidación: el crecimiento desacelera y es notable el desgaste de la infraestructura.
- o Estancamiento: las visitas alcanzan el pico y luego el atractivo del destino decae.
- o Madurez: el destino entra en declive y muere, o se rejuvenece gracias a la introducción de nuevos atractivos.

A continuación, se muestra en qué fase del ciclo de vida se encuentran las ACP de la Red AMA.

- Exploración

ACP de la RedAMA que se encuentran sin afluencia de turistas o en etapa de exploración: Chuquibamba y Los Chilchos (en el valle de Los Chilchos) han recibido principalmente investigadores o exploradores y no cuentan con oferta ni infraestructura turística.

- Implicación

Han comenzado a involucrarse en el desarrollo turístico: Huiquilla, Pampa del Burro, Tilacancha, Huaylla Belén / Colcamar, Copallín y Llama Pampa / La Jalca. Todas en distintos grados de desarrollo, ya cuentan con hospedajes locales y servicios de alimentación y guiado básico.

- Desarrollo

Cuentan con servicios, infraestructura turística, guiados especializados, y están atrayendo el interés de organizaciones públicas y privadas e invirtiendo en promoción: Hierba Buena - Allpayacu, Bosque Berlín, Milpuj - La Heredad, Bosque de Palmeras C.C. Taulía Molinopampa, Los Chilchos (en laguna de los Cóndores), Caverna de Leo y San Antonio.

El ACP Abra Patricia - Alto Nieva es el único que se puede considerar en fase de consolidación, pues tiene un producto de calidad, competitivo y especializado. Cuenta con canales de distribución confiables, una ventaja competitiva sólida y un posicionamiento notable en el nicho de mercado en el que están enfocados: los observadores de aves.

Ninguna de las ACP de la Red AMA se encuentran en las fases de estancamiento o madurez.

Cuadro 10: Ciclo de vida de las ACP de la Red Ama como productos turísticos

Nombre del área	Infraestructura	Capacidad máxima (visitantes)	Capacidad humana	Estado de ciclo de vida
ACP Hierba Buena - Allpayacu	Hospedaje local	15	Guiado local especializado / Inglés	Desarrollo
ACP Milpuj - La Heredad	Albergue completo	8	Guiado local especializado	Desarrollo
ACP Tilacancha	Hospedaje local	10	Guiado local	Implicación
ACP San Antonio			Guiado local	Desarrollo
ACP Copallín	Hospedaje local	4	Guiado local	Implicación
ACP Bosque Berlín	Albergue completo	7	Guiado local especializado	Desarrollo
ACP Huaylla Belén - Colcamar	Hospedaje local	6	Guiado local	Implicación
ACP Huiquilla	Albergue básico	4	Guiado local	Implicación
ACP Bosque de Palmeras C.C. Taulía Molinopampa	Hospedaje local	10	Guiado local	Desarrollo
ACP Chuquibamba	Hospedaje local	4	No hay guías	Exploración
ACP Pampa del Burro	Hospedaje local	4	Guiado especializado	Implicación
ACP Llamapampa - La Jalca	Hospedaje local	4	No hay guías	Implicación
ACP Cavernas de Leo	Hospedaje local	12	Guiado local	Desarrollo
ACP Los Chilchos	Albergue básico	12	Guiado local	Exploración / implicación
ACP Abra Patricia - Alto Nieva	Albergue completo	12	Guiado local especializado / Inglés	Consolidación

Planificación estratégica, 3 políticas generales de desarrollo y plan de acción



a. Visión del plan de desarrollo turístico de la Red AMA

Las ACP de la Red AMA, al 2021, son destinos turísticos líderes en sostenibilidad que ofrecen productos turísticos competitivos de belleza singular, basados en experiencias auténticas de interacción social y de reconexión con la naturaleza. Garantizan la seguridad del turista y calidad de los servicios, así como la conservación del patrimonio natural y cultural.

b. Misión del plan de desarrollo turístico

Promover la cooperación institucional en conjunto de con las entidades públicas, privadas y ONG, que genere una gestión turística sostenible y eficiente bajo lineamientos políticos socioculturales, medioambientales y económicos, contando con la participación activa de la comunidad local, la cual es la beneficiada de forma equitativa por la actividad.

c. Definición de objetivos de desarrollo turístico

Objetivo general:

Puesta en valor y aprovechamiento sostenible de los recursos turísticos de las ACP de la Red AMA.

Objetivos estratégicos:

- Proteger, supervisar y poner en valor los recursos turísticos para lograr su conservación permanente.
- Concientizar a la población de los beneficios del turismo y la conservación.
- Mejorar infraestructura y planta turística.
- Fortalecer la relación con instituciones vinculadas a la actividad turística.
- Elevar la calidad y competitividad de los servicios turísticos.
- Mejorar las capacidades humanas para la prestación de servicios turísticos.

d. Fuentes de ventajas competitivas

La ventaja competitiva principal se fundamenta en que el turista que llega a las ACP tiene la certeza de que con su visita apoya a una iniciativa de conservación y a proyectos de vida de familias y comunidades locales. Asimismo, las ACP de la Red AMA cuentan con ecosistemas en buen estado de conservación y con altos niveles de endemismo, dando la posibilidad de observar especies en estado silvestre. Finalmente, cuentan con representaciones culturales impresionantes fuera del circuito tradicional, que permiten al visitante tener una experiencia vivencial única y personal.

Cuadro 11: Análisis FODA de la Red AMA con relación al turismo

FORTALEZAS	DEBILIDADES
Recursos únicos. Alta biodiversidad, endemismo y restos arqueológicos.	Falta de posicionamiento en el mercado internacional.
Sistema vial y conexión aérea en continua mejora.	La Red AMA no está contemplada como recurso turístico.
Experiencia y conocimientos locales de 15 ACP.	Falta de experiencia en desarrollo y operación de productos turísticos.
Asesoramiento y fortalecimiento constante de las ONG a la Red AMA.	No se cuenta con suficiente capital para desarrollo y capacitación.
Proyecto innovador que incentiva la conservación.	Pocos profesionales en turismo dispuestos a trabajar en conservación.
Alto poder de negociación con organizaciones públicas.	Falta de organización y especialización de tareas dentro de la Red AMA.
OPORTUNIDADES	AMENAZAS
Aumento del turismo en el país.	Inseguridad en la región, conflictos sociales.
Aumento de interés e inversión en la región Amazonas. Fondo SERFOR.	Clientes fáciles de emigrar.
Reconocimiento del circuito nororiental como el segundo foco turístico.	Desastres naturales.
Interés del turista por realizar turismo responsable.	Pérdida de ecosistemas clave y servicios ecosistémicos por deforestación.
Homogeneidad de la oferta turística local.	Aparición de nuevos competidores.
Continua mejora de la planta turística.	Mal manejo turístico. Problemas sociales internos y descuido de conservación.

e. Alianzas estratégicas

Municipalidades locales, [Gobierno Regional de Amazonas](#) y la Dirección para el desarrollo de productos; [PromPerú](#), Agotur, operadores turísticos, agencias de viajes y transportes para la promoción de los mismos; y organismos no gubernamentales (ONG) nacionales e internacionales, el [Sernanp](#) y el [Serfor](#) para el fortalecimiento de capacidades y formulación de proyectos de inversión específicos.

A continuación, describimos a los principales actores relevantes con los cuales se puede desarrollar alianzas estratégicas:

Organizaciones locales

- **Comunidades campesinas:** aunque algunas todavía se muestran reacias a trabajar en turismo y conservación, hay muchas que ya están comprometidas –en distintos grados– al desarrollo del turismo con fines de conservación.
- **Asociaciones locales de turismo:** muchos de los distritos con afluencia turística están organizados y trabajan conjuntamente como en Lámud, Cocachimba, San Pablo, Ocol y Leymebamba.

Organizaciones gubernamentales

- **Municipalidades distritales (81):** tienen un rol importante en relación a la gestión de residuos, especialmente si se espera recibir un número mayor de visitantes. Actualmente solo existen botaderos municipales y no hay rellenos sanitarios en la región. En la mayoría de distritos no existe tratamiento de aguas servidas. Presentan interés en realizar acciones a favor de la conservación y el turismo, y pueden cumplir un rol importante en difusión y apoyo en infraestructura pública para el turismo.
- **Municipalidades provinciales (06):** uno de los roles que deberían cumplir las municipalidades provinciales (Bagua, Bongará, Utcubamba, Luya, Chachapoyas y Rodríguez de Mendoza) es el de organizar y promocionar las actividades turísticas. Lamentablemente, esto no se está logrando, la promoción de las ACP como destinos turísticos es casi nula.
- **Gobierno Regional de Amazonas:** el gobierno regional plantea apoyar a las ACP, pero aún no hay una política clara de cómo lo hará. En cuanto al turismo, existen iniciativas, pero en su mayoría giran en torno al producto Kuélap.
- **Mincetur:** el [Ministerio de Comercio Exterior y Turismo](#) tiene como una de sus dos estrategias de desarrollo a la consolidación del turismo en el nororiente peruano.
- **Dirección Regional de Comercio Exterior y Turismo – Dircetura Amazonas:** ente gestor de la actividad turística en la región. Actualmente está enfocado en la implementación, difusión y promoción del teleférico al Complejo Arqueológico de Kuélap.
- **PromPerú:** ente promotor de la actividad turística en el país. Está trabajando con mucho énfasis en la promoción del Complejo Arqueológico Kuélap y el circuito nororiental.
- **CITE Utcubamba:** Centro de Innovación Tecnológica de artesanía y turismo de Amazonas.
- **Minam:** el [Ministerio del Ambiente](#) vela por la riqueza natural y la protección de nuestro entorno. Gestiona el Sernanp. Hay poca relación y trabajo conjunto con las ACP.
- **ARA - Amazonas:** Autoridad Regional Ambiental. Maneja el [Sistema de Conservación Regional \(SICRE\)](#) y la [Zonificación Económica Ecológica \(ZEE\)](#).
- **IIAP:** [Instituto para la Investigación de la Amazonía Peruana](#), provee soporte técnico.
- **Ministerio de Cultura:** ministerio que vela por la riqueza cultural. En la actualidad ha incrementado su apoyo en la protección efectiva de los recursos culturales, pero su presencia en territorio de las ACP es casi nula. Gestiona el Complejo Arqueológico de Kuélap.

Organizaciones no gubernamentales

- **Apeco:** [Asociación Peruana para la Conservación](#). Apoyo técnico y legal en varias ACP de la Red AMA.
- **AMPA:** [Amazónicos por la Amazonía](#). ONG que capacita y fortalece las iniciativas de conservación privada y comunal en la Amazonía peruana.
- **CxN / SPDA:** [Conservamos por Naturaleza](#) / [Sociedad Peruana de Derecho Ambiental](#). asesora a la Red AMA en procesos legales y promueve el ecoturismo y la venta de productos sostenibles como fuentes de sostenibilidad financiera.
- **NPC:** [Neotropical Primate Conservation](#). ONG que trabaja por la protección de la fauna silvestre, ha realizado labores en varias ACP de la Red AMA.
- **ECOAN:** [Asociación Ecosistema Andinos](#). ONG que contribuye a la conservación de la diversidad biológica y especies clave del Perú. Gestores del ACP Abra Patricia - Alto Nieva, Huembo Place y de proyectos de reforestación con especies nativas.
- **GIZ:** [Cooperación Alemana](#) que promueve la conservación y el turismo en la región desde hace muchos años.
- **NCI:** [Naturaleza y Cultura Internacional](#). apoya con estudios técnicos para la creación de áreas de conservación, así como con capacitación y difusión de distintas ACP de la Red AMA.
- **Ucumari:** ONG de financiamiento holandés que gestiona la ACP Los Chilchos y coloca su producto bandera, el café, en el mercado holandés.
- **Yunkawasi:** ONG especializada en la conservación de primates y osos en el ACP Hierba Buena - Allpayacu, de la comunidad campesina de Corosha.
- **WCS:** [Wildlife Conservation Society](#). ONG especializada en realizar, principalmente, estudios biológicos. Gestor de la iniciativa Aguas Amazónicas, que involucra al río Marañón.
- **WWF:** [World Wildlife Fund](#). ONG internacional que se encuentra trabajando para proteger el río Marañón y la biodiversidad amazónica.
- **JICA:** [Agencia de Cooperación Internacional del Japón](#). Apoyó en los primeros proyectos de desarrollo turístico en la región.
- **Cáritas:** institución gestora del proyecto turístico PROMARTUC.
- **FIP:** [Fondo Ítalo Peruano](#). financiador del proyecto turístico PROMARTUC.
- **Cuerpo de Paz:** institución que coloca voluntarios en distintas iniciativas de conservación.

- **Centro Mallqui:** instituto de bioarqueología peruano, realiza una labor sostenida para promover la conservación, el estudio y el uso responsable del patrimonio cultural y natural de la región Amazonas. Gestiona el museo de Leymebamba.

f. Políticas generales de desarrollo

El diagnóstico realizado evidencia que el crecimiento turístico en la región es inminente. En los últimos años, se ha registrado un aumento de más del 32% anual.¹⁴ Asimismo, ha mejorado el acceso con el inicio de vuelos de LATAM a Jaén y la nueva ruta a abrirse a Chachapoyas. Además, hay mayor inversión en infraestructura, resaltando el teleférico de Kuélap.

Las ACP de la Red AMA son recursos turísticos ideales para satisfacer la demanda de turistas que buscan viajar y contribuir con iniciativas de conservación, pero debe trabajarse en conjunto con las comunidades locales para generar un desarrollo turístico sostenible en todo aspecto, con productos especializados, seguros y de calidad.

Al mismo tiempo, el turismo se presenta como una amenaza por la vulnerabilidad de los ecosistemas y sitios arqueológicos que podrían ser afectados de no ser gestionados correctamente. Por un lado, la actividad turística tiende a generar impactos en el medio ambiente, pues la presencia humana perturba áreas que no están acostumbradas a recibir muchos visitantes. Hay protocolos y principios que deben seguirse para minimizar y prevenir impactos.

Por otro lado, hay que tener en cuenta que los impactos socioculturales variarán completamente según la gestión que realice la comunidad local y la motivación que tenga para desarrollar productos turísticos seguros y de calidad. Es determinante revalorar la importancia del área y los recursos que provee, fortalecer la identidad cultural, preservar las costumbres y tradiciones, y facilitar la integración de estas con nuevas costumbres. Por ello, es importante asegurar la participación local en el desarrollo de la actividad turística a todo nivel, así como la utilización y puesta en valor de recursos y conocimientos locales.

- **Gradualidad.** Estas áreas pueden adaptarse a las visitas con el tiempo, pero el proceso debe ser lento y gradual, para acostumbrar a las especies que habitan en ellas y para corregir las actividades, en caso se vean impactadas, siguiendo un manejo adaptativo.
- **Adecuada gestión de residuos.** El manejo de residuos es clave para hacer la actividad sostenible, se debe asegurar que el área se mantenga limpia y libre de elementos externos al bosque.

¹⁴ GOREA (2015). *Plan de Desarrollo Regional Concertado Actualizado Amazonas al 2021* (p. 64)

- **Guías concientizados y capacitados.** El trabajo de los guías es crucial para supervisar, educar a los visitantes y minimizar el impacto físico, visual y sonoro que puedan tener al momento de ingresar al área.
- **Acondicionar el área para el turismo, generando el mínimo impacto en el medio ambiente.** Asegurarse de perturbar lo menos posible a la fauna y flora, no alterar el espacio natural ni extraer muestras del ecosistema (a menos que se realicen investigaciones monitoreadas, con previa autorización de Sernanp, autoridad competente). Las trochas deben ser establecidas, señalizadas y mantenidas con materiales del mismo bosque (rocas, troncos caídos, etc.) y sin alterar el paisaje.
- **Reducir al máximo los impactos negativos de la actividad turística.** Asegurarse de que la actividad humana está generando el mínimo impacto. Producir abono con residuos orgánicos, segregar el resto, reducir su uso en lo posible, reciclar y reutilizar al máximo. Detectar y evitar zonas sensibles o vulnerables. Establecer un límite en la frecuencia y tamaño de grupos, de acuerdo a la capacidad de carga de cada área y sendero. La agrupación Sin Rastro, plantea los siguientes principios para reducir el impacto de la actividad turística:
 - o Planificar y preparar el viaje con anticipación
 - o Viajar y acampar en superficies resistentes
 - o Disponer de desperdicios de la manera más apropiada
 - o Respetar la fauna silvestre
 - o Minimizar el impacto de fogatas
 - o Considerar a otros visitantes
 - o Dejar lo que encuentres
- **Zonificación.** Es importante zonificar y delimitar un espacio del ACP o fuera de la misma como zona para uso turístico, asegurando que la actividad no ponga en riesgo los objetivos de conservación del ACP.
- **Capacidad de carga.** Se debe determinar la capacidad de carga de los senderos a utilizar. No se recomienda manejar grupos de más de 12 personas, incluyendo dos guías. Los grupos de más de tres personas deben estar acompañados por dos guías.
- **La comunidad local es parte clave del desarrollo turístico.** Servicios de alimentación, hospedaje, guiados, acémilas y arrieros; así como trabajos dentro del ACP, deben ser ofrecidos y realizados por personas de las localidades aledañas, con productos y costumbres locales. Revalorar la identidad cultural, promover su reconexión con la fauna y flora nativa e incentivar su estudio y aprovechamiento sostenible.
- **Proveer servicios de calidad.** Dar una atención personalizada al turista. Capacitación constante a los guías, para que sean capaces de transmitir información verídica acerca de la realidad integral de su territorio; así como en idiomas, principalmente en inglés y francés. Mantener estándares altos de higiene y comodidad.

- **Seguridad.** Efectuar todas las operaciones garantizando la seguridad integral de los turistas. Liderazgo por parte de los guías, controlar que nadie corra riesgos innecesarios y estar capacitados en primeros auxilios y reanimación cardiopulmonar (RCP), además de llevar un botiquín de primeros auxilios completo, de acuerdo a las condiciones del ACP. Tener planes de contingencia ante todos los escenarios posibles y saber exactamente cómo proceder ante ciertas situaciones. Asegurarse de conocer la historia clínica y condición física actual de todos los turistas antes de llevarlos a realizar actividades en campo.
- **Souvenir y recuerdos.** Se recomienda siempre, después de cada visita, obsequiar (o vender a un precio módico) un pequeño recuerdo del ACP al visitante. Este debe representar y ayudar a recordar fácilmente la visita. Los recuerdos funcionan para generar conversación acerca del viaje y publicidad boca a boca en el lugar de residencia del turista, así como un sentimiento afectuoso entre este y el ACP. Lo ideal es que sea algo que dure en el tiempo, como un adorno, una prenda o un árbol, entre otros. Alimentos como frutas y verduras locales también funcionan, pero por un corto plazo.

Cuadro 12: Modelo de negocio CANVAS15

Red de partners	Actividades clave	Oferta	Relaciones con clientes	Segmentos de clientes
<ul style="list-style-type: none"> - ONG - Gobierno Regional de Amazonas - Comunidades campesinas - Municipalidades distritales y provinciales - PromPerú - Mincetur - Minam - Sernanp - Agencias y operadores turísticos - AGOTUR Amazonas - APTAE (Asociación Peruana de Turismo de Aventura y Ecoturismo) - Tiendas <i>outdoors</i> - Empresas de transporte privado - Hoteles y restaurantes 	<ul style="list-style-type: none"> - Capacitaciones - Diseño de rutas y circuitos. Exploración constante. - Convenios con comunidades locales, gobierno regional, municipios, ONG y agencias de turismo. 	<ul style="list-style-type: none"> - Circuitos turísticos de la Red AMA. - Programas cortos de uno o dos días. - Programas de 3 a 6 días. - Destinados a clientes nacionales y extranjeros. 	<ul style="list-style-type: none"> - Seguimiento personalizado - <i>Merchandising</i> - Base de datos para ofrecer descuentos y publicitar nuevos programas y promociones. 	<ul style="list-style-type: none"> - Hombres y mujeres - Principalmente entre 18 y 60 años - Ingreso medio - alto - Interesados en la naturaleza y cultura auténtica, quieren conocer el Perú y buscan nuevas aventuras, salir de la rutina y de los sitios turísticos masivos.
	<p>Recursos clave</p> <ul style="list-style-type: none"> - Página web - Redes sociales - Red de contactos - Inversión en equipos técnicos de primer nivel - Inversión en capacitación de guías - Alianzas con proveedores y comunidades 		<p>Canales de distribución</p> <ul style="list-style-type: none"> - Página web - Redes sociales - Revistas especializadas - Agencias minoristas - Agencias mayoristas - Empresas y corporaciones - Instituciones educativas 	<p>Turista interno: Lima, Trujillo y Chiclayo</p> <p>Turista receptivo: EE.UU., Francia, Reino Unido, España, Bélgica, Holanda y Alemania.</p>
<p>Estructura de costos</p> <ul style="list-style-type: none"> - Transporte / movilidad - Alimentación / refrigerios - Hospedaje / equipo de campamento - Guías / capacitaciones - Equipos deportivos / ecuestres - Mantenimiento de senderos y señalización - Salidas de exploración y vigilancia - Página web / redes sociales 			<p>Flujos de ingreso</p> <ul style="list-style-type: none"> - Ventas directas (web) - Ventas a través de agencias minoristas - Ventas a través de agencias mayoristas - Ventas corporativas - Ventas a instituciones educativas 	

¹⁵ Este formato, elaborado por Alex Osterwalder en el 2010, permite describir cómo la Red AMA debe crear, entregar y capturar valor en el aspecto turístico. Genera una visión global del proyecto y permite entender las interconexiones entre sus distintos elementos.

g. Plan de acción

Objetivos	Programas	Estrategias	Plan de acción	Clasificación	Responsables	Indicadores
Objetivo 1	Programa Territorio y Destino	Proteger, supervisar y poner en valor los recursos turísticos para lograr su conservación permanente.	<p>Determinar los accesos y senderos a utilizar, que permitan tener una idea del área, pero que perturben solo una pequeña parte de esta. Describirlos por dificultad, distancia y desnivel (por día, en el caso de caminatas de más de un día). Fácil: 1 - 2 km / Máx.: 50 m de desnivel. // Intermedio: 2 - 10 km / Máx.: 200 m de desnivel // Difícil: 10 km y 200 m de desnivel a más.</p> <p>Acondicionar los senderos con materiales locales para asegurar su sostenibilidad, la seguridad de los visitantes y del ecosistema y/o de los restos arqueológicos.</p> <p>Señalarlos y delimitarlos de manera que puedan ser utilizados en el futuro por visitantes sin guía.</p> <p>Determinar puntos de interpretación del área, en donde se colocarán letreros con información clave, así como de descanso y refugio.</p> <p>Supervisar y vigilar que los senderos no sean utilizados para otros propósitos que no vayan de acuerdo a los objetivos del ACP.</p> <p>Requerir al Ministerio de Cultura asesoramiento para la investigación y puesta en valor de los restos arqueológicos ubicados dentro de las ACP de la Red AMA.</p>	CORTO PLAZO	ACP Comunidades locales Mincul	<ul style="list-style-type: none"> - Cantidad de ACP con senderos delimitados, seguros y señalizados. - Cantidad de kilómetros de sendero y puntos de interpretación y descanso por ACP. - Cantidad de kilómetros de sendero y puntos de interpretación y descanso en la Red AMA. - Cantidad de sitios arqueológicos puestos en valor dentro de las ACP de la Red AMA.
Objetivo 2	Programa Territorio y Destino	Concientizar a la población de los beneficios del turismo y la conservación.	<p>Convocar a la población local para realizar talleres de concientización acerca de la actividad turística. Informar acerca de cómo desarrollar actividades turísticas sostenibles. Organizar visita de campo.</p> <p>Convocar a la población local para realizar talleres de concientización acerca de la importancia del ACP y de los servicios ecosistémicos que provee.</p> <p>Registrar a las personas interesadas en emprender en los distintos rubros de la actividad turística (guiado, alimentación, hospedaje, artesanía, transporte, etc.)</p> <p>Dar capacitación básica sobre atención y servicios al turista.</p>	CORTO PLAZO	Red AMA / ACP Comunidades locales Dirceur Amazonas	<ul style="list-style-type: none"> - Cantidad de talleres realizados. - % de la población que atendió a los talleres. - Personas registradas y capacitadas.
Objetivo 3	Programa Producto	Mejorar infraestructura y planta turística.	<p>Participar en la Comisión Ambiental Municipal (CAM) de cada localidad en donde se encuentran las ACP.</p> <p>Negociar beneficios para las ACP por contribuir con la Gestión Ambiental Local Sostenible (GALS).</p> <p>Apoyar y fortalecer iniciativas de gestión ambiental local sostenible.</p> <p>Exigir mejora de accesos y control de residuos.</p> <p>Elaborar presupuestos de las necesidades inmediatas por ACP: senderos, señalización, refugios, áreas de descanso, centros de interpretación, hospedajes, talleres de artesanía, etc.</p> <p>Aplicar a fondos públicos y privados para implementación o mejora de senderos, señalización, refugios, centros de interpretación, hospedajes, talleres de artesanía, etc. Ejemplo: Fondo del Profefap / Serfor para iniciativas de turismo en ACP como herramienta de desarrollo forestal sostenible.</p>	MEDIANO PLAZO	Red AMA / ACP Municipalidades locales ARA Amazonas GOREA ONG Dirceur Amazonas	<ul style="list-style-type: none"> - Cantidad de ACP que forman parte de la CAM local. - Cantidad de proyectos públicos ambientales apoyados. - Fondos aplicados y ganados. - Cantidad de ACP con senderos señalizados, refugios, centro de interpretación y hospedaje.

Objetivo 4	Programa Planificación, Gestión y Promoción	Fortalecer la relación con instituciones vinculadas a la actividad turística.	<p>Coordinar constantemente con la Direcetur para participar en sus capacitaciones y campañas de promoción.</p> <p>Tener una estrecha relación con la Agotur Amazonas y compartir frecuentemente con ellos los avances en los productos turísticos que ofrece la Red AMA.</p> <p>Igualmente, mantener informados a los operadores, agencias de turismo y transportes, acerca de los productos turísticos que se ofrecen.</p> <p>Participar en conjunto con la Direcetur en ferias de turismo, nacionales e internacionales.</p> <p>Aprovechar la oficina de PromPerú, terminales terrestres, aeropuertos (Jaén, Tarapoto, Cajamarca, Lima) y principales hoteles para compartir material publicitario.</p> <p>Tener presencia y actividad en redes sociales.</p>	MEDIANO PLAZO	<p>Red AMA</p> <p>DIRCETUR Amazonas</p> <p>PromPerú</p> <p>- Capacitaciones y campañas de promoción con la participación de la Red AMA.</p> <p>- Participación en ferias nacionales e internacionales.</p> <p>- Frecuencia de actualización de material publicitario.</p>
Objetivo 5	Programa Calidad	Elevar la calidad y competitividad de los servicios turísticos.	<p>Desarrollar productos turísticos especializados, para observadores de aves, flora o fauna; de aventura, vivencial, ecuestre, espeleología, de fotografía, investigadores, etc., que cuenten con servicios de guiado, alimentación y hospedaje de calidad.</p> <p>Contar con los equipos apropiados para garantizar una experiencia completa y segura.</p>	LARGO PLAZO	<p>- Cantidad de productos turísticos especializados.</p> <p>- Cantidad de guías especializados por ACP y en la Red.</p>
Objetivo 6		Fomentar el aprendizaje de una segunda lengua en la población local, especialmente inglés, francés y alemán.	<p>Capacitar a los guías para que puedan transmitir información verídica, técnica y especializada del área al visitante.</p> <p>Investir en promoción directa al segmento buscado a través de redes sociales y participar en ferias especializadas de turismo. Ejemplo: de ornitología o de aventura.</p>	LARGO PLAZO	<p>- Cantidad de guías que hablan una segunda lengua por ACP y en la Red.</p> <p>- Ferias especializadas participadas.</p>

Productos turísticos y plan de marketing 4



a. Estrategia de segmentación

Los productos turísticos ofrecidos por la Red AMA estarán altamente segmentados. Aunque todos los circuitos involucran, en distinto grado, cultura, naturaleza, aventura y turismo vivencial, cada uno tendrá énfasis en una de estas características, buscando captar al turista que tiene más interés en ese nicho, pero que igualmente quiere conocer los atractivos turísticos tradicionales.

Se debe transmitir claramente las particularidades de cada circuito para que, según la preferencia del turista, este pueda escoger de acuerdo a sus necesidades y expectativas.

b. Estrategia de posicionamiento

Los productos turísticos de la Red AMA se posicionarán como circuitos turísticos sostenibles, que apoyan la conservación de los distintos ecosistemas de la región y la sostenibilidad de las ACP. Se posicionarán ante los turistas que buscan viajar responsablemente y generar un impacto positivo en el medio ambiente y las comunidades locales.

c. Circuitos turísticos estratégicos para posicionar a las ACP de la Red AMA

Para la elaboración de estos circuitos estratégicos, se han excluido dos ACP de la Red AMA: [ACP San Antonio](#) y [ACP Chuquibamba](#). La primera, por no haber tenido interés de participar en el proyecto y la segunda, debido a que su principal actividad económica y vías de acceso están aún muy vinculadas al departamento de Cajamarca lo que ha planteado un inconveniente logístico —al no haber telefonía celular— para integrarse activamente a las acciones de la Red AMA. Esperamos que pronto con la nueva vía de acceso que reduce de 8 a 4,5 horas, el tiempo de viaje desde Chachapoyas pueda dinamizar nuevos circuitos turísticos desde Amazonas en beneficio de su potencial turístico.

Estos circuitos integran las ACP con los atractivos principales de la región: Complejo arqueológico de Kuélap, río Utcubamba y catarata de Gocta.

Las rutas se han elaborado teniendo en cuenta que los turistas serán recogidos principalmente de Chachapoyas, Jaén, Bagua Grande o Tarapoto y serán trasladados a los circuitos por los operadores turísticos, agencias de viajes y transportes. También es posible hacerlo por cuenta propia, utilizando los servicios públicos o transporte privado.

Los precios se han calculado asumiendo una persona, por lo que en caso de parejas o grupos el precio por persona sería menor.

*Cuadro 13: Circuitos turísticos estratégicos para
posicionar a las ACP de la Red AMA*

Kuélap + ACP Huiquilla

Kuélap + ACP Milpuj - La Heredad

Kuélap + ACP Tilacancha

Catarata de Gocta / Canotaje Utcubamba + ACP Milpuj - La Heredad + Kuélap +
ACP Huiquilla

ACP Huaylla Belén + ACP Huiquilla + Kuélap + ACP Milpuj - La Heredad /
ACP Tilacancha

ACP Llamapampa La Jalca + ACP Milpuj - La Heredad + Kuélap +
ACP Tilacancha / ACP Huiquilla

Catarata de Gocta / Canotaje Utcubamba + ACP Hierba Buena Allpayacu + Huembo

ACP Caverna de Leo + ACP Bosque de Palmeras C.C. Taulía Molinopampa

Kuélap + ACP Huiquilla + ACP Milpuj - La Heredad + Catarata de Gocta +
ACP Hierba Buena - Allpayacu + Huembo

ACP Pampa del Burro + Huembo + ACP Abra Patricia - Alto Nieva +
ACP Hierba Buena Allpayacu

ACP Gotas de Agua + ACO Copallín + ACP Bosque Berlín + Canotaje Marañón

ACP Los Chilchos / Laguna de los Cóndores + Museo de Leymebamba

Cuadro 14: Circuitos turísticos estratégicos para posicionar a las ACP de la Red AMA por días y atractivos

Zona	Desde	Días	Categorías	Lo más resaltante	Turista objetivo
5	Chachapoyas	1	Cultura / Historia / Naturaleza / Bosque húmedo	Bosque húmedo	Todos
5	Chachapoyas	1	Cultura / Historia / Naturaleza / Bosque seco	Bosque seco	Todos
5	Chachapoyas	1	Cultura / Historia / Naturaleza / Caminata	Camino prehispánico	Aventurero
5	Chachapoyas	2	Aventura para todos / Naturaleza / Bosque húmedo / Bosque seco / Cultura	Aventura cultural en familia	Todos
5	Chachapoyas	2	Aventura / Caminata / Naturaleza / Bosque húmedo / Bosque seco / Pajonal / Cultura	Vistas de altura alucinantes	Aventurero
5	Chachapoyas	2	Cultura / Historia / Naturaleza / Bosque húmedo / Bosque seco / Caminata	Arqueología / Historia	Cultural
2	Chachapoyas	2	Naturaleza / Fauna / Aves / Turismo vivencial	Observación de fauna	De naturaleza
3	Chachapoyas	2	Naturaleza única / Caverna / Turismo vivencial	Bosque único y la caverna	Todos
5 y 2	Chachapoyas	3	Cultura / Naturaleza / Fauna / Caminata / Turismo vivencial	Observación de fauna	Todos
2	Tarapoto o Jaén	3	Naturaleza / Fauna / Aves / Lujo	Observación de fauna con lujo	De naturaleza
1	Jaén	4 o 5	Naturaleza única / Caminata / Monos / Aventura	Aventura para todos en ecosistemas únicos y variados	Todos
4	Chachapoyas	6	Aventura / Naturaleza / Caminata / Cultura / Historia	Aventura tipo expedición al pasado	Aventurero

- Circuitos de un día desde Chachapoyas

Kuélap + ACP Huiquilla	
Cultura / Historia / Naturaleza / Bosque húmedo	
08:00 a.m.	Salida de Chachapoyas hacia Nuevo Tingo
09:00 a.m.	Subida a Kuélap en teleférico
09:30 a.m.	Visita al Complejo Arqueológico de Kuélap
12:00 a.m.	Traslado al ACP Huiquilla
12:45 p.m.	Visita al huerto y almuerzo local
02:00 p.m.	Caminata interpretativa por el BMHT
04:30 p.m.	Traslado de regreso a Chachapoyas
06:30 p.m.	Llegada a Chachapoyas
Precio: Desde S/ 110	
- Transportes: Chachapoyas - Tingo: S/ 7 / Kuélap - Huiquilla: S/ 6 / Huiquilla - Chachapoyas: S/ 12	
- Teleférico y entrada a Kuélap: S/ 40	
- En el ACP Huiquilla: Entrada: S/ 20 Almuerzo y guiado: S/ 45	

Kuélap + ACP Milpuj - La Heredad	
Cultura / Historia / Naturaleza / Bosque seco	
08:00 a.m.	Salida de Chachapoyas hacia Nuevo Tingo
09:00 a.m.	Subida a Kuélap en teleférico
09:30 a.m.	Visita al Complejo Arqueológico de Kuélap
12:00 a.m.	Traslado al ACP Milpuj - La Heredad
12:45 p.m.	Visita al huerto y granja, y almuerzo local
02:00 p.m.	Caminata interpretativa por los senderos del ACP, demostración de los productos del bosque
05:00 p.m.	Traslado de vuelta a Chachapoyas
06:30 p.m.	Llegada a Chachapoyas
Precio: Desde S/ 98	
- Transportes: Chachapoyas - Tingo: S/ 7 / Tingo - Milpuj: S/ 5 / Milpuj - Chachapoyas: S/ 6	
- Teleférico y entrada a Kuélap: S/ 40	
- En el ACP Milpuj - La Heredad: Almuerzo y guiado: S/ 40	

Kuélap + ACP Tilacancha

Caminata / Cultura / Historia / Naturaleza / Bosque húmedo

08:00 a.m. Salida de Chachapoyas hacia Nuevo Tingo

09:00 a.m. Subida a Kuélap en teleférico

09:30 a.m. Visita al Complejo Arqueológico de Kuélap

12:00 a.m. Traslado a Levanto, comunidad del ACP Tilacancha

01:30 p.m. Almuerzo local en Levanto

02:30 p.m. Paseo por el pueblo histórico de Levanto y visita al templo Matriz

03:00 p.m. Caminata de regreso a Chachapoyas por el camino prehispánico.
Difícil: 10 km, 500 m de descenso, 50 m de ascenso

06:15 p.m. Fin de la caminata en el sector El Molino

06:30 p.m. Llegada a Chachapoyas

Precio: Desde S/ 96

- Transportes:

Chachapoyas - Tingo: S/ 7 / Tingo - Levanto: S/ 8 / Molino - Chachapoyas: S/ 1

- Teleférico y entrada a Kuélap: S/ 40

- En el ACP Tilacancha: almuerzo y guiado: S/ 40

- Circuitos de dos días desde Chachapoyas

Canotaje Utcubamba + Catarata de Gocta + ACP Milpuj - La Heredad + Kuélap + ACP Huiquilla		
Aventura para todos / Naturaleza		
Día 1	08:00 a.m.	Salida de Chachapoyas hacia Cocahuayco
	09:00 a.m.	Canotaje en el río Utcubamba
	12:30 p.m.	Almuerzo en Cocachimba
	01:30 p.m.	Caminata o cabalgata a la catarata de Gocta
	05:00 p.m.	Regreso a Cocachimba
	05:30 p.m.	Traslado al ACP Milpuj - La Heredad
	07:00 p.m.	Cena local
	08.30 p.m.	Pernocte en las habitaciones del ACP
Día 2	07:00 a.m.	Caminata por el sendero interpretativo, visita a la granja y desayuno
	08:30 a.m.	Salida del ACP a Nuevo Tingo
	09:00 a.m.	Subida a Kuélap en teleférico
	09:30 a.m.	Visita al Complejo Arqueológico de Kuélap
	12:00 a.m.	Traslado al ACP Huiquilla
	12:45 p.m.	Visita al huerto y almuerzo local
	02:00 p.m.	Caminata interpretativa por el BMHT
	04:30 p.m.	Traslado de regreso a Chachapoyas
06:30 p.m.	Llegada a Chachapoyas	
Precio: Desde S/ 403		
<ul style="list-style-type: none"> - Canotaje y Gocta: S/ 120 - En el ACP Milpuj - La Heredad: hospedaje, cena, desayuno y guiado: S/ 175 - Transporte: Milpuj - Tingo: S/ 5 / Kuélap - Huiquilla: S/ 6 / Huiquilla - Chachapoyas: S/ 12 - Teleférico y entrada a Kuélap: S/ 40 - En el ACP Huiquilla: almuerzo y guiado: S/ 45 		

**ACP Huaylla Belén + ACP Huiquilla + Kuélap +
ACP Milpuj - La Heredad / ACP Tilacancha**

Aventura / Caminata / Naturaleza / Bosque húmedo / Bosque seco / Pajonal / Cultura		
Día 0	06:00 p.m.	Salida de Chachapoyas hacia Colcamar, ACP Huaylla Belén
	07:30 p.m.	Llegada a Colcamar y cena local
	09:00 p.m.	Pernocte en hospedaje local
Día 1	06:30 a.m.	Visita al huerto y desayuno local
	07:30 a.m.	Caminata con vista panorámica de los valles del Huaylla Belén, Marañón y Utcubamba, cruzando el BMHT y el pajonal de jalca de las alturas de la cordillera Vilaya Condorpuna hacia el ACP Huiquilla (ver mapa 3). Remoto, muy difícil: 25 km, 2,000 m de ascenso, 1500 m de descenso
	04:00 p.m. - 06:00 p.m.	Llegada al ACP Huiquilla
	09:00 p.m.	Cena local
	12:00 a.m.	Pernocte en campamento u hospedaje local
Día 2	07:30 a.m.	Visita al huerto. Desayuno local
	08:30 a.m.	Traslado a Kuélap
	09:30 a.m.	Visita al Complejo Arqueológico de Kuélap
	12:00 p.m.	Bajada de Kuélap en teleférico
	12:30 p.m.	Traslado al ACP Milpuj - La Heredad para relajarse caminando por el BTES y aprender de la producción del bosque, o al ACP Tilacancha a conocer el pueblo histórico y continuar por el camino prehispánico a Chachapoyas
	01:30 p.m.	Almuerzo local en el ACP Milpuj - La Heredad o en el ACP Tilacancha
	03:00 p.m.	Caminata interpretativa por el BTES o por el camino prehispánico
06:30 p.m.	Llegada a Chachapoyas	

Nota: Si bien el paso a través del abra de Choctamal está muy deteriorado por la deforestación y los incendios, este circuito explica claramente la importancia de las ACP en la conservación del paisaje para el visitante como para el poblador local que comprende las posibilidades del turismo en torno a la conservación. Existen familias en Yumal interesadas en crear un ACP y esperamos con optimismo que en esa proyección se recupere la degradación de este tramo del paisaje.

Precio: Desde S/ 262

- Transportes:

Chachapoyas - Colcamar: S/ 7 / Huiquilla - Kuélap: S/ 6 / Tingo - Milpuj o Levanto: S/ 5 - 8 / Milpuj o Levanto - Chachapoyas: S/ 6 - 10

- En el ACP Huaylla Belén: hospedaje, cena, desayuno y guiado: S/ 80

- En el ACP Huiquilla: hospedaje, cena, desayuno y guiado: S/ 80

- Teleférico y entrada a Kuélap: S/ 40

- En las ACP Milpuj / ACP Tilacancha: almuerzo y guiado: S/ 40

Mapa 3: Ruta de caminata Colcamar - Huiquilla



**ACP Llamapampa La Jalca + ACP Milpuj - La Heredad +
Kuelap + ACP Tilacancha / ACP Huiquilla**

Cultura / Historia / Naturaleza / Bosque húmedo / Bosque seco / Caminata		
Día 1	08:00 a.m.	Salida de Chachapoyas hacia el pueblo histórico de La Jalca
	10:30 a.m.	Visita y paseo por La Jalca Grande, el museo y el sitio arqueológico de Ollape, ACP Llamapampa
	01:00 p.m.	Almuerzo local
	02:00 p.m.	Traslado al ACP Milpuj - La Heredad
	04:00 p.m.	Caminata interpretativa por el BTES
	05:00 p.m.	Demostración de productos del bosque
	07:30 p.m.	Cena local
	09:00 p.m.	Pernocte en las habitaciones del ACP
Día 2	07:30 a.m.	Visita al huerto y desayuno local
	08:30 a.m.	Traslado a Kuélap
	09:00 a.m.	Subida a Kuélap en teleférico
	09:30 a.m.	Visita al Complejo Arqueológico de Kuélap
	12:00 p.m.	Traslado al ACP Tilacancha para conocer el pueblo histórico y caminar por el camino prehispánico a Chachapoyas o al ACP Huiquilla a caminar por el sendero interpretativo del BMHT
	01:30 p.m.	Almuerzo local en Levanto o en el ACP Huiquilla
	02:30 p.m.	Caminata a Chachapoyas o al BMHT
	04:30 p.m.	Traslado de vuelta del ACP Huiquilla a Chachapoyas
	06:15 p.m.	Fin del camino prehispánico en el sector El Molino
	06:30 p.m.	Llegada a Chachapoyas

Precio: Desde S/ 317

- Transportes:

Chachapoyas - La Jalca: S/ 10 / La Jalca - Milpuj: S/ 8 / Milpuj - Tingo: S/ 5 /
Kuélap - Huiquilla / Tingo - Levanto: S/ 6 - S/ 8 / Huiquilla - Chachapoyas: S/ 12 /
Molino - Chachapoyas: S/ 1

- En el ACP Llamapampa: guiado y almuerzo: S/ 30

- En el ACP Milpuj - La Heredad: hospedaje, cena, desayuno y guiado: S/ 175

- Teleférico y entrada a Kuélap: S/ 40

- En el ACP Huiquilla / ACP Tilacancha: almuerzo y guiado: S/ 40 - S/ 45

**Canotaje Utcubamba + Catarata de Gocta +
ACP Hierba Buena Allpayacu + Huembo**

Naturaleza / Fauna / Aves / Aventura / Turismo vivencial

Día 1	08:00 a.m.	Salida de Chachapoyas hacia Cocahuayco
	10:30 a.m.	Canotaje en el río Utcubamba
	12:30 p.m.	Almuerzo en Cocachimba
	01:30 p.m.	Caminata o cabalgata a la catarata de Gocta
	05:00 p.m.	Regreso a Cocachimba
	05:10 p.m.	Traslado al ACP Hierba Buena - Allpayacu
	07:30 p.m.	Cena local
	09:00 p.m.	Pernocte en los hospedajes locales del ACP
Día 2	07:00 a.m.	Desayuno local
	07:30 a.m.	Caminata interpretativa por el BMHT a ver osos de anteojos o monos. Intermedia: 5 km, 250 m de desnivel
	01:30 p.m.	Retorno a Beirut y almuerzo local
	03:00 p.m.	Traslado a la Servidumbre Ecológica de Huembo
	03:30 p.m.	Visita al Centro de Interpretación y observación de colibríes y otras aves
	04:30 p.m.	Salida de vuelta a Chachapoyas
	06:30 p.m.	Llegada a Chachapoyas

Precio: Desde S/ 245

- Canotaje y Gocta: S/ 120

- Transportes:

Cocahuayco - Corosha: S/ 15 / Corosha - Huembo: S/ 10 / Huembo - Chachapoyas: S/ 15

- En el ACP Hierba Buena - Allpayacu:

Hospedaje, cena, desayuno, almuerzo y guiado: S/ 75

- Huembo: S/ 10

**ACP Caverna de Leo + ACP Bosque de Palmeras
C.C. Taulía Molinopampa**

(Naturaleza única / Caverna / Turismo vivencial)

Día 1	07:30 a.m.	Salida de Chachapoyas hacia Omia, ACP Caverna de Leo
	10:30 a.m.	Llegada a Omia. Inicio de la caminata interpretativa por el BMHT y visita a la caverna. Fácil.
	02:00 p.m.	Almuerzo en San Nicolás
	03:00 p.m.	Traslado a Molinopampa, anexo Ocol, ACP Bosque de Palmeras
	04:00 p.m.	Llegada a Ocol. Recibimiento de la Asociación de Turismo Las Palmeras de Ocol y visita al Centro de Interpretación del ACP
	07:00 p.m.	Cena local
	09:00 p.m.	Pernocte en los hospedajes locales del ACP
Día 2	07:30 a.m.	Desayuno local
	08:30 a.m.	Inicio de la caminata interpretativa a la chorrera del ACP a través del bosque de palmeras Difícil: 11 km, 350 m de desnivel
	01:30 p.m.	Retorno a Ocol
	02:00 p.m.	Almuerzo local
	04:30 p.m.	Salida de vuelta a Chachapoyas
	06:30 p.m.	Llegada a Chachapoyas

Precio: Desde S/ 127

- Transportes:

Chachapoyas - Omia: S/ 20 / Omia – Ocol: S/ 15 / Ocol - Chachapoyas: S/ 7

- En el ACP Caverna de Leo (entrada y guiado): S/ 10

- En el ACP Bosque de Palmeras: hospedaje, cena, desayuno, almuerzo y guiado: S/ 75

- Circuitos de tres a seis días

Kuélap + ACP Huiquilla + ACP Milpuj - La Heredad + Canotaje Utcubamba + Catarata de Gocta + ACP Hierba Buena - Allpayacu + Huembo		
Cultura / Naturaleza / Fauna / Caminata / Turismo vivencial		
Día 1	08:00 a.m.	Salida de Chachapoyas hacia Nuevo Tingo
	09:00 a.m.	Subida a Kuélap en teleférico
	09:30 p.m.	Visita al Complejo Arqueológico de Kuélap
	12:00 p.m.	Traslado al ACP Huiquilla
	12:45 p.m.	Visita al huerto y almuerzo local
	02:00 p.m.	Caminata interpretativa por el BMHT
	04:30 p.m.	Traslado al ACP Milpuj - La Heredad
	06:00 p.m.	Demostración de productos del bosque
	07:00 p.m.	Cena local
	09:00 p.m.	Pernocte en las habitaciones del ACP
Día 2	07:00 a.m.	Caminata interpretativa por el BTES
	07:30 a.m.	Visita a la granja y desayuno local
	08:30 a.m.	Salida a Cocahuayco
	09:30 a.m.	Canotaje en el río Utcubamba
	12:30 p.m.	Almuerzo en Cocachimba
	01:30 p.m.	Caminata o cabalgata a la catarata de Gocta
	05:00 p.m.	Regreso a Cocachimba
	05:10 p.m.	Traslado al ACP Hierba Buena - Allpayacu
	07:30 p.m.	Cena local
	09:00 p.m.	Pernocte en los hospedajes locales del ACP
Día 3	07:00 a.m.	Desayuno local
	07:30 a.m.	Caminata interpretativa por el BMHT a ver osos de anteojos o monos. Intermedia: 5 km, 250 m de desnivel
	01:30 p.m.	Retorno a Beirut y almuerzo local
	03:00 p.m.	Traslado a la Servidumbre Ecológica de Huembo
	03:30 p.m.	Visita al Centro de Interpretación y observación de colibríes y otras aves
	04:30 p.m.	Salida de vuelta a Chachapoyas
	06:30 p.m.	Llegada a Chachapoyas
Precio: Desde S/ 528		
<p>- Transportes: Chachapoyas - Tingo: S/ 7 / Kuélap - Huiquilla: S/ 6 / Huiquilla - Milpuj: S/ 10 / Cocahuayco - Corosha: S/ 15 / Corosha - Huembo: S/ 10 / Huembo - Chachapoyas: S/ 15 - Teleférico y entrada a Kuélap: S/ 40 - En el ACP Huiquilla: Almuerzo y guiado: S/ 45 - En el ACP Milpuj - La Heredad: Hospedaje, cena, desayuno y guiado: S/ 175 Canotaje y Gocta: S/ 120 - En el ACP Hierba Buena - Allpayacu: Hospedaje, cena, desayuno, almuerzo y guiado: S/ 75 - Huembo: S/ 10</p>		

**ACP Pampa del Burro + Servidumbre Ecológica de Huembo +
ACP Abra Patricia - Alto Nieva + ACP Hierba Buena Allpayacu**

Naturaleza / Fauna / Aves / Lujo		
Día 1	08:00 a.m.	Salida de Tarapoto o Jaén al ACP Pampa del Burro
	12:00 p.m.	Llegada a La Perla
	12:30 p.m.	Almuerzo local
	01:30 p.m.	Caminata interpretativa por el bosque de arena blanca
	03:30 p.m.	Salida a la Servidumbre Ecológica de Huembo. Visita al Centro de Interpretación y observación de colibríes y otras aves (si se viene de Jaén, se puede parar en la mañana, antes de llegar a La Esperanza)
	04:30 p.m.	Traslado al Owlet Lodge, ACP Abra Patricia - Alto Nieva
	05:30 p.m.	Llegada al Owlet Lodge y observación de aves
	06:00 p.m.	Demostración de productos del bosque
	07:30 p.m.	Cena de lujo
	09:00 p.m.	Pernocte en las habitaciones del ACP
Día 2	05:00 a.m.	Caminata al alba para observar a la lechucita bigotona
	07:00 a.m.	Desayuno de lujo. Descanso y visita a la estación biológica
	12:30 a.m.	Almuerzo de lujo
	02:30 p.m.	Caminata interpretativa por el BMHT
	06:00 p.m.	Regreso y descanso
	07:30 p.m.	Cena de lujo
	09:00 p.m.	Pernocte en las habitaciones del ACP
Día 3	06:30 a.m.	Desayuno de lujo
	07:30 a.m.	Traslado al ACP Hierba Buena - Allpayacu
	08:30 a.m.	Caminata interpretativa por el BMHT a ver osos de anteojos o monos. Intermedia: 5 km, 250 m de desnivel
	01:30 p.m.	Retorno a Beirut y almuerzo local
	03:30 p.m.	Traslado de vuelta a Tarapoto o Jaén
	04:30 p.m.	Parada en la Servidumbre Ecológica de Huembo
	07:30 p.m.	Llegada a Tarapoto o Jaén

Precio: Desde \$ 774 = S/ 2554

- Transporte privado:
\$ 100 por día: \$ 300
- En el ACP Pampa del Burro: almuerzo y guiado: \$ 20
- En el ACP Hierba Buena - Allpayacu: almuerzo y guiado: \$ 35
- Huembo: \$ 5
- En el ACP Abra Patricia - Alto Nieva:
Hospedaje (2 noches): \$ 264 / Alimentación (dos cenas, dos desayunos y un almuerzo): \$ 115 / Guiado: \$ 35

ACP Gotas de Agua + ACP Copallín + ACP Bosque Berlín + Canotaje Marañón

Naturaleza única / Aves / Caminata / Monos / Aventura

Día 1	01:00 p.m.	Llegada a Jaén y traslado al ACP Gotas de Agua
	02:00 p.m.	Almuerzo en el ACP Gotas de Agua
	03:00 p.m.	Caminata interpretativa por el BTES
	06:00 p.m.	Regreso al hospedaje y observación de aves
	07:30 p.m.	Cena local
	09:00 p.m.	Descanso en el hospedaje del ACP
Día 2	07:30 a.m.	Observación de aves y desayuno local
	09:00 a.m.	Traslado a la comunidad de Copallín
	10:30 a.m.	Caminata a las cavernas o a la cascada Intermedia: 5 km y 60 m de desnivel
	02:30 p.m.	Regreso a Copallín y almuerzo local
	04:00 p.m.	Traslado a Bagua Grande
	04:30 p.m.	Parada en el mirador del cerro La Torita, en Cajaruro, y vistas del valle del Utcubamba y Marañón
	06:00 p.m.	Llegada a hospedaje en Bagua Grande. Descanso
	07:30 p.m.	Cena local
Día 3	07:30 a.m.	Desayuno local
	08:30 a.m.	Salida hacia Santa Clara
	10:00 a.m.	Caminata al ACP Bosque Berlín
	11:30 a.m.	Llegada a Bosque Berlín. Descanso
	12:30 p.m.	Visita a la chacra y almuerzo local
	02:00 p.m.	Caminata interpretativa por el BMHT
	05:30 p.m.	Regreso y descanso. Ducha caliente
	07:30 p.m.	Cena local. Luego se puede hacer una caminata en la noche para observar al mono nocturno
Día 4	07:30 a.m.	Desayuno local
	08:30 a.m.	Demostración de la elaboración de panela y miel
	10:00 a.m.	Caminata de vuelta a Santa Clara
	12:00 p.m.	Traslado a Jaén

Nota: se puede agregar un quinto día para hacer canotaje en el río Marañón

Precio: Desde S/ 338

- Transportes:

Jaén - Gotas de Agua: S/ 15 / Gotas de Agua - Jaén: S/ 15 / Jaén - Copallín: S/ 12 /

Copallín - Bagua Grande: S/ 10 / Bagua Grande - Santa Clara: S/ 8 /

Santa Clara - Jaén: S/ 13

- En el ACP Gotas de Agua: hospedaje, cena, desayuno y guiado: S/ 60

- En el ACP Copallín: almuerzo y guiado: S/ 60

- Hospedaje Bagua Grande: S/ 40

- En el ACP Bosque Berlín: hospedaje, alimentación y guiado: S/ 105

Leymebamba + ACP Los Chilchos + Laguna de los Cóndores

Aventura / Naturaleza / Caminata / Cultura / Historia

Día 1	08:00 a.m.	Salida de Chachapoyas hacia Leymebamba
	10:30 a.m.	Llegada a Leymebamba y preparación
	12:00 p.m.	Almuerzo local
	01:00 p.m.	Inicio de caminata o cabalgata hacia la comunidad de Los Chilchos o a la Laguna de los Cóndores Exigente
	06:00 p.m.	Campamento a la mitad del recorrido
	07:00 p.m.	Cena y descanso
	Día 2	07:00 a.m.
08:00 a.m.		Caminata o cabalgata a la comunidad de Los Chilchos o a la Laguna de los Cóndores
01:00 p.m.		Llegada a Los Chilchos o a la Laguna de los Cóndores
01:30 p.m.		Almuerzo local
02:30 p.m.		Descanso y paseo por los alrededores
09:00 p.m.		Campamento o refugio
Día 3	08:00 a.m.	Desayuno local
	09:00 a.m.	Visita a los campos de café en Los Chilchos o acercarse a los sarcófagos y mausoleos de la Laguna de los Cóndores
	01:00 p.m.	Almuerzo local
	02:00 p.m.	El resto del día se aprovechará para disfrutar del lugar, compartir con los locales, aprender de sus costumbres y tradiciones, y descansar
Día 4	08:00 a.m.	Retorno a Leymebamba. Campamento en refugio a medio camino
Día 5	05:00 p.m.	Llegada a Leymebamba
	07:30 p.m.	Cena local y descanso en hospedaje turístico
Día 6	08:00 a.m.	Desayuno local
	09:00 a.m.	Visita al Museo de Leymebamba
	11:00 a.m.	Traslado de vuelta a Chachapoyas
	01:30 p.m.	Llegada a Chachapoyas

Nota: este itinerario también funciona desde Cajamarca o Jaén, directamente

Precio: Desde S/ 615

- Transportes:

Chachapoyas - Leymebamba: S/ 10 / Leymebamba - Chachapoyas: S/ 10

- En el ACP Los Chilchos: guiado por 5 días: S/ 250 / Alquiler de caballo por 5 días: S/ 250

- Albergue Laguna de los Cóndores por 2 noches: S/ 40

- Hospedaje en Leymebamba y desayuno: S/ 40

- Entrada al museo de Leymebamba: S/ 15

- Circuitos de aventura especializados

ACA Cañón de Huancas + ACP Huiquilla + Kuélap + ACP Milpuj - La Heredad + ACP Llamapampa + ACP Tilacancha		
Ciclismo de montaña		
Día 1	08:00 a.m.	Salida de Chachapoyas hacia el mirador de la ciudad. Descenso hasta el puente San Isidro en 30 minutos aprox. Intermedio
	10:00 a.m.	Traslado de Puente San Isidro a Inguilpata
	11:00 p.m.	Descenso de vuelta a San Isidro. Intermedio: 20 minutos aproximadamente
	01:00 p.m.	Traslado y almuerzo en Levanto, comunidad del ACP Tilacancha
	02:00 p.m.	Traslado a San Lorenzo. Descenso por camino de herradura hasta el río Utcubamba, pasando el pueblo de Magdalena Exigente: 10 km, 1200 m de descenso. Técnico, muy suelto y con mucha pendiente
	04:30 p.m.	Traslado al ACP Huiquilla
	07:30 p.m.	Cena local y pernocte en campamento u hospedaje local
Día 2	07:00 a.m.	Visita al huerto y desayuno local
	08:00 a.m.	Traslado al abra de Yumal. Descenso hasta Choctámal, ACP Huiquilla Exigente: 5 km, 850 m de descenso. Técnico
	10:30 a.m.	Traslado al Complejo Arqueológico de Kuélap
	01:00 p.m.	Almuerzo en Kuélap
	02:00 p.m.	Descenso a Tingo por el camino prehispánico Intermedio: 8 km, 1000 m de descenso
	03:00 p.m.	Llegada a Tingo Viejo y traslado a Velapata
	03:30 p.m.	Descenso de Velapata a Tingo Viejo. Intermedio: 15 minutos aproximadamente
	04:00 p.m.	Llegada a Tingo Viejo. Traslado al ACP Milpuj - La Heredad. Caminata interpretativa por el BTES. Descanso
07:30 p.m.	Cena local. Pernocte en las habitaciones del ACP	
Día 3	07:00 a.m.	Visita a la granja y desayuno local
	08:00 a.m.	Traslado al Pueblo Histórico de La Jalca
	09:30 a.m.	Llegada a La Jalca Grande, comunidad del ACP Llamapampa. Visita al pueblo y museo
	10:30 a.m.	Descenso hasta Ubilón, previa visita al Sitio Arqueológico de Ollape Intermedio: 10 km, 1000 m de descenso
	12:30 p.m.	Llegada a Ubilón. Traslado al pueblo histórico de Levanto, comunidad del ACP Tilacancha
	02:00 p.m.	Llegada a Levanto, visita al templo Matriz y almuerzo local
	03:00 p.m.	Descenso por el camino prehispánico hasta El Molino, a 3 kilómetros de Chachapoyas Exigente: 10 km, 800 m de descenso, 150 m de ascenso. Técnico
	04:00 p.m.	Llegada a Chachapoyas y traslado al Cerro Puma Hurco
	04:30 p.m.	Descenso hasta Chachapoyas, 20 minutos aproximadamente. Opción de continuar hasta puente San Isidro, 30 minutos más aproximadamente
	06:30 p.m.	Llegada a Chachapoyas

Nota: Este circuito es ideal para ciclistas de montaña experimentados. Actualmente existe en Chachapoyas solo una persona que puede organizar y guiar este programa (Enrique Saavedra, celular: 967-666-786). De todas maneras, los ciclistas deberán traer su propio equipo, pues todavía no se cuenta en la región con el servicio de alquiler de equipo de ciclismo de montaña. Se puede agregar un cuarto día para conocer el circuito de downhill de Chachapoyas y el bike park que los ciclistas locales han ido construyendo poco a poco.

Mapa 4: Rutas para descenso en bicicleta de montaña



Mapa 5: Ruta para bicicleta de montaña o caminata Kuélap - Tingo Viejo



**Río Utcubamba + ACP Milpuj - La Heredad + Kuélap +
Catarata de Gocta + Estancia Candamo +
expedición ríos Maraón, Chiriaco, Alto Nieva,
Alto Huayllabamba o Sonches**

Kayak / Rafting		
Día 0	07:00 p.m.	Llegada al ACP Milpuj - La Heredad
	07:30 p.m.	Cena local y descanso en las habitaciones del ACP
Día 1	07:00 a.m.	Caminata interpretativa por el BTES. Visita a la granja y desayuno local
	09:00 a.m.	Kayak en la sección clase II de Nogalcucho a Caclic, apta para kayakistas principiantes, o en la sección Caclic - Puente Progreso, clase V-VI, apta para kayakistas experimentados
	11:30 p.m.	Salida del río y traslado al ACP Huiquilla
	01:00 p.m.	Almuerzo local y caminata interpretativa por el BMHT
	03:00 p.m.	Traslado al Complejo Arqueológico de Kuélap
	04:00 p.m.	Visita a Kuélap
	05:00 p.m.	Bajada de Kuélap a Nuevo Tingo en teleférico. Traslado a la Estancia Candamo en Churuja
	07:30 p.m.	Cena local y pernocte en la estancia Candamo
	Día 2	07:30 a.m.
08:30 a.m.		Traslado a Tingorbamba. Entrada al río en el kilómetro 19. Clase III hasta Churuja, kilómetro 8, sección apta para kayakistas intermedios, clase III+/IV hasta Pedro Ruiz, kilómetro 0, sección apta para kayakistas intermedios
11:30 a.m.		Salida del río y traslado a Cocachimba
12:30 p.m.		Almuerzo local en Cocachimba
01:30 p.m.		Caminata a la catarata de Gocta
05:30 p.m.		Regreso a Cocachimba y traslado de vuelta a Churuja
07:30 p.m.		Cena local y pernocte en la estancia Candamo
Día 3	07:30 a.m.	Desayuno local
	08:30 a.m.	Traslado a Pedro Ruiz o Limoncillo. Pedro Ruiz - Cañón Corontachaca - Limoncillo, clase V+, sección apta solo para kayakistas experimentados. Limoncillo - Naranjitos, clase III, apta para botes de <i>rafting</i> y kayakistas intermedios. Naranjitos - Bagua Grande, clase II, apta para botes de <i>rafting</i> y kayakistas principiantes
	01:30 p.m.	Regreso a la estancia Candamo y almuerzo local
	05:00 p.m.	Reunión final antes de la expedición
Día 4-6		Expedición Cañón del Sonche: carretera a Mendoza, a las afueras de Chachapoyas - Tingorbamba, río Utcubamba, 20 kilómetros, Clase V-VI. Apta para kayakistas de expedición experimentados.
Día 4-7		Expedición Cañón del Maraón: Balsas - Puerto Malleta, 150 kilómetros, Clase III/IV. Apta para botes de <i>rafting</i> y kayakistas intermedios.
Día 4-7		Expedición Cañón del Alto Huayllabamba: Omia - Puente Huayllabamba, río Huallaga. 120 kilómetros, Clase IV-VI. Apta para kayakistas de expedición experimentados.
Día 4-+		Primeros descensos a ríos Chiriaco y Nieva. Aproximadamente 50 y 80 kilómetros. Muy remoto, comprometido. Recomendable solo para kayakistas de expedición experimentados.

Mapa 6: Ríos con secciones para navegar en kayak y canotaje



d. Promoción

Hasta el momento [Conservamos por Naturaleza](#) ha promovido las ACP de la Red AMA como destinos turísticos a través de postales, de la guía [La Ruta Natural](#), la página web sección Explora (www.conservamos.org/Explora) y sus redes sociales. En el caso del ACP Hierba Buena - Allpayacu, Yunkawasi ha creado la página [Explore Corosha](#).

La promoción de los productos turísticos de la Red AMA se debe realizar también a través de las empresas prestadoras de servicios turísticos, ya sean operadores, agencias de viajes y transportes, aeropuertos, terminales terrestres, hoteles y hospedajes, restaurantes, etc., principalmente en Chachapoyas, pero también en Jaén, Tarapoto, Chiclayo, Trujillo y Lima.

Se hará promoción a través de las organizaciones públicas, como PromPerú y la Dircetura. Se debe trabajar conjuntamente con ellos para ser parte de sus campañas de promoción y atender a eventos y ferias de turismo y conservación, nacionales e internacionales. Estiman que el 50% de turistas que llega a Chachapoyas visita la oficina de iPerú, lo que quiere decir que es una muy buena ventana de promoción, pública y gratis para todos. Aquí se deben colocar las postales de Conservamos por Naturaleza y material publicitario impreso de la Red AMA, en forma de afiche, revista, folleto o libro, en donde se mostrará gráficamente la información general y los productos turísticos de las ACP.

También, se promocionarán a través de la página web y redes sociales, tanto de la Red AMA, como de las ACP individuales y ONG relacionadas. Además, se incentivarán la visita de los bloggers de turismo más influyentes del país, como [“Viaja por Perú”](#) de Indira Palomino, [“ChicBlog Travel”](#) de Denisse Huayón o [“Trotamundos”](#) de Arturo Bullard.

Para llegar a los turistas especializados se recomienda colocar artículos de investigación, exploración o publicidad turística en las principales revistas o páginas web del rubro. En el caso de los aficionados a los deportes de río, se recomienda utilizar las revistas impresas y digitales [Kayak Session](#) y [Canoe Kayak](#). Para ciclistas de montaña, las revistas internacionales más reconocidas son [Mountain Bike](#) y [Decline](#). Existe un gran potencial nacional que será alcanzado a través de las mejores tiendas de bicicleta como [RR Racing](#), Willy Pro, [Cycling](#), [Buenas Biclas](#), [Trek](#) y Cletas.

Para captar a los turistas de investigación y de naturaleza especializados, en específico a los aficionados de las mariposas y orquídeas, se recomienda llegar a ellos a través de la [American Butterflies](#), la publicación bimestral de la [North American Butterfly Association](#), y a través de la [Orchids Magazine](#), la publicación de la [American Orchid Society](#). Crear alianzas con estas asociaciones generaría un incremento considerable de viajes de investigación y turismo especializado.

En el caso de los observadores de aves, según el [Perfil del Observador de Aves](#), elaborado por PromPerú en el 2014, estos leen muchas revistas especializadas, por lo que promocionar los productos turísticos en estos medios, puede ser eficaz para llegar a este nicho de mercado. Se estima que en el mundo viven 9,17 millones de observadores de aves, el 98% está suscrito en 7 asociaciones del Reino Unido, Europa y Norte América y el 62% está suscrito a alguna revista especializada ([BirdWatching](#), [Bird Watcher's Digest](#), [Birdwatch](#) y [Wild Bird Magazine](#) son las más reconocidas).

Análisis de viabilidad y 5 estados financieros proyectados



Para este análisis financiero se ha excluido el ACP Abra Patricia - Alto Nieva, pues cuentan con un producto de calidad que ya viene generando ingresos para el área desde hace algunos años. Definitivamente este proyecto ayudará a atraer más turistas, pero no se pudo conseguir datos acerca de sus ingresos y afluencia turística.

A continuación, se muestra un cuadro con la cantidad de turistas que visitaron las ACP de la Red AMA durante los últimos tres años, según la información recogida. Muchos de estos datos son aproximados, pues la mayoría de áreas no cuentan con un registro formal.

Cuadro 15: Cantidad de visitas turísticas 2014 - 2016

Cantidad de visitas turísticas				Total / ACP
ACP	2014	2015	2016	
Hierba Buena - Allpayacu	10	20	30	60
Huaylla Belén	0	0	5	5
Huiquilla	0	0	5	5
Milpuj - La Heredad	30	50	80	160
Tilacancha	0	0	5	5
Copallín	0	0	5	5
Bosque de Palmeras	65	50	10	125
Bosque Berlín	18	42	50	110
Pampa del Burro	0	0	2	2
Llamapampa	0	0	2	2
Cavernas de Leo	200	300	350	850
Los Chilchos	0	0	5	5
Totales Red AMA	323	462	549	1334

Se utilizarán tres escenarios para pronosticar el crecimiento promedio de la afluencia turística en cada área. Se toma como base que el crecimiento turístico a nivel del país es de 7%. Lo más probable es que el crecimiento sea mayor en la región Amazonas, por lo que se considera como escenario pesimista un crecimiento de 7%.

Se estima un 20% de crecimiento para el escenario conservador y 50% para el optimista. Seguramente el crecimiento de cada ACP será distinto, pero las áreas que han tenido pocas visitas podrían llegar a tener tasas de crecimiento mayores a 100%, por lo que este análisis, en general, es bastante conservador.

Cuadro 16: Pronóstico de visitas 2017 - 2021

Pronóstico de visitas		2017			2018		
		Pesimista	Conservador	Optimista	Pesimista	Conservador	Optimista
ACP	2016	7%	20%	50%	7%	20%	50%
Hierba Buena - Allpayacu	30	32	36	45	34	43	68
Huaylla Belén	5	5	6	8	6	7	11
Huiquilla	5	5	6	8	6	7	11
Milpuj - La Heredad	80	86	96	120	92	115	180
Tilacancha	5	5	6	8	6	7	11
Copallín	5	5	6	8	6	7	11
Bosque de Palmeras	10	11	12	15	11	14	23
Bosque Berlín	50	54	60	75	57	72	113
Pampa del Burro	2	2	2	3	2	3	5
Llamapampa	2	2	2	3	2	3	5
Cavernas de Leo	350	375	420	525	401	504	788
Los Chilchos	5	5	6	8	6	7	11
Totales	549	587	659	824	629	791	1235

2019			2020			2021		
Pesimista	Conservador	Optimista	Pesimista	Conservador	Optimista	Pesimista	Conservador	Optimista
7%	20%	50%	7%	20%	50%	7%	20%	50%
37	52	101	39	62	152	42	75	228
6	9	17	7	10	25	7	12	38
6	9	17	7	10	25	7	12	38
98	138	270	105	166	405	112	199	608
6	9	17	7	10	25	7	12	38
6	9	17	7	10	25	7	12	38
12	17	34	13	21	51	14	25	76
61	86	169	66	104	253	70	124	380
2	3	7	3	4	10	3	5	15
2	3	7	3	4	10	3	5	15
429	605	1181	459	726	1772	491	871	2658
6	9	17	7	10	25	7	12	38
673	949	1853	720	1138	2779	770	1366	4169

Conclusiones y recomendaciones 6



Cuadro 17: Pronóstico de visitas turísticas 2017 - 2021

Pronóstico de visitas turísticas						
Promedios anuales	2017	2018	2019	2020	2021	Totales / ACP
Hierba Buena Allpayacu	38	48	63	84	115	349
Huaylla Belén	6	8	11	14	19	58
Huiquilla	6	8	11	14	19	58
Milpuj - La Heredad	101	129	169	225	306	
Tilacancha	6	8	11	14	19	58
Copallín	6	8	11	14	19	58
Bosque de Palmeras	13	16	21	28	38	116
Bosque Berlín	63	81	105	141	191	581
Pampa del Burro	3	3	4	6	8	23
Llamapampa	3	3	4	6	8	23
Cavernas de Leo	440	564	738	985	1340	4068
Los Chilchos	6	8	11	14	19	58
Totales Red AMA	690	885	1158	1546	2102	5450

Para el cálculo de los ingresos se hace una estimación utilizando los precios recogidos y asumiendo que todas las personas llegan por un día, como parte de los circuitos propuestos. La única excepción es en el caso del ACP Los Chilchos, que cada visita consta de 4 días completos.

Cuadro 18: Pronóstico de ingresos anuales 2017 - 2021

Red AMA	Pronóstico de ingresos anuales (S/)					
	2017	2018	2019	2020	2021	Totales/ACP
Hierba Buena - Allpayacu	2,262.00	2,900.94	3,796.83	5,068.14	6,890.77	20,918.68
Huaylla Belén	408.42	523.78	685.54	915.08	1,244.17	3,776.98
Huiquilla	408.42	523.78	685.54	915.08	1,244.17	3,776.98
Milpuj - La Heredad	14,577.33	18,694.95	24,468.43	32,661.33	44,407.20	134,809.25
Tilacancha	282.75	362.62	474.60	633.52	861.35	2,614.83
Copallín	282.75	362.62	474.60	633.52	861.35	2,614.83
Bosque de Palmeras	754.00	966.98	1,265.61	1,689.38	2,296.92	6,972.89
Bosque Berlín	6,283.33	8,058.17	10,546.74	14,078.16	19,141.04	58,107.43
Pampa del Burro	113.10	145.05	189.84	253.41	344.54	1,045.93
Llamapampa	113.10	145.05	189.84	253.41	344.54	1,045.93
Cavernas de Leo	4,398.33	5,640.72	7,382.72	9,854.71	13,398.73	40,675.20
Los Chilchos	1,633.67	2,095.12	2,742.15	3,660.32	4,976.67	15,107.93
Totales Red AMA	31,517.20	40,419.76	52,902.44	70,616.05	96,011.44	291,466.89

Se calcula la utilidad neta basándonos en la estructura de costos realizada por cada ACP, teniendo como margen de utilidad neta el 30%.

Cuadro 19: Pronóstico de utilidad neta anual

30%	Pronóstico de utilidad neta anual (S/)					
	2017	2018	2019	2020	2021	Totales/ACP
Hierba Buena - Allpayacu	678.60	870.28	1,139.05	1,520.44	2,067.23	6,275.60
Huaylla Belén	122.53	157.13	205.66	274.52	373.25	1,133.09
Huiquilla	122.53	157.13	205.66	274.52	373.25	1,133.09
Milpuj - La Heredad	4,373.20	5,608.48	7,340.53	9,798.40	13,322.16	40,442.77
Tilacancha	84.83	108.79	142.38	190.06	258.40	784.45
Copallín	84.83	108.79	142.38	190.06	258.40	784.45
Bosque de Palmeras	226.20	290.09	379.68	506.81	689.08	2,091.87
Bosque Berlín	1,885.00	2,417.45	3,164.02	4,223.45	5,742.31	17,432.23
Pampa del Burro	33.93	43.51	56.95	76.02	103.36	313.78
Llamapampa	33.93	43.51	56.95	76.02	103.36	313.78
Cavernas de Leo	1,319.50	1,692.22	2,214.82	2,956.41	4,019.62	12,202.56
Los Chilchos	490.10	628.54	822.65	1,098.10	1,493.00	4,532.38
Totales Red AMA	9,455.16	12,125.93	15,870.73	21,184.82	28,803.43	87,440.07

CONCLUSIONES

La región Amazonas, y en específico la Red AMA, tiene un gran potencial para desarrollar productos turísticos competitivos, seguros y de calidad. Los recursos turísticos que se encuentran en las ACP son únicos, diversos y diferenciados, que con facilidad pueden ser convertidos en destinos ideales para los turistas modernos que buscan viajar responsablemente y generar un impacto positivo en el medio ambiente y en las comunidades locales.

Con la cantidad de sitios arqueológicos de una cultura tan interesante como la Chachapoyas y distintos ecosistemas con altos niveles de biodiversidad y endemismo, la Red AMA se puede posicionar como un destino muy atractivo, con variados productos que superen las expectativas de los turistas que llegan buscando descubrir civilizaciones antiguas y conectarse con la naturaleza.

El apoyo de las campañas promocionales de PromPerú y la introducción del Plan COPESCO en la región, ponen en vitrina y en los ojos del Perú y del mundo los principales atractivos turísticos de la región, como el Complejo Arqueológico de Kuélap y la catarata de Gocta, generando nuevas inversiones y más oportunidades para nuevos emprendedores turísticos.

La actividad turística manejada sosteniblemente, siguiendo la planificación estratégica, políticas y el plan de acción planteado en este Plan de Desarrollo Turístico, garantizarán que este desarrollo sea sostenible en todo sentido, desde lo ambiental, social y económico.

Es de primera necesidad revalorar la identidad cultural local y fortalecer la relación entre las comunidades locales y las ACP. El trabajo conjunto de instituciones públicas y empresas privadas con las comunidades locales logrará un desarrollo turístico sostenible, en el cual los beneficios sean distribuidos justamente y percibidos por la población en general.

Los circuitos estratégicos recomendados se ajustan a las necesidades y expectativas del turista, integrando los atractivos tradicionales con productos turísticos diferenciados y exclusivos, que se encuentran todavía fuera de la oferta turística convencional. Poco a poco, estos productos deberán especializarse, brindando mayor calidad e información, así como actividades enfocadas en nichos de mercado como los observadores de aves y los turistas de aventura o de investigación.

Como hemos visto, la llegada de turistas traerá beneficios económicos a las ACP, pero es crucial mantener el foco de la actividad turística en la Red AMA, que no es más que ayudar a la sostenibilidad económica de las ACP en su trabajo de conservación. Es importante manejar las expectativas y las actividades a efectos de que el desarrollo turístico no contradiga nunca los objetivos de conservación de cada ACP.

RECOMENDACIONES

- Priorizar la inversión en desarrollo de capacidades, infraestructura y servicios turísticos, antes de promoción y publicidad. La promoción debe ser el último paso en el desarrollo turístico sostenible.
- Aprovechar las capacidades dentro de los miembros de la Red AMA. Organizar un taller de capacitación de guías. Leyda Rimarachín o guías de ECOAN pueden compartir con los guías de otras ACP conocimientos científicos básicos acerca de la biodiversidad de la región. 'Perico' Heredia puede enseñar cómo guiar a los turistas en un sendero interpretativo, la importancia de la información y como esta puede convertir un paseo por el bosque en una experiencia inolvidable y enriquecedora.
- Coordinar con la Dircetur Amazonas para que capaciten gratuitamente en temas de atención al turista y servicio al cliente, a los miembros de las ACP que están interesados en desarrollar productos y servicios turísticos, durante la capacitación de guías. Mantener la relación para recibir las capacitaciones periódicamente.
- En las ACP en las cuales todavía no hay desarrollo turístico, e incluso en las que ya hay, fomentar las visitas de la población local o aledañas para revalorar los bosques y páramos e incentivarlas a involucrarse en conservación y desarrollo turístico.
- Preparar un documento por ACP que sirva como guion con información básica, precisa e interesante, al cual todo guía pueda recurrir para asegurarse de transmitirla a los visitantes.
- Mantener al tanto a los operadores turísticos y agencias de viajes estratégicas, acerca del desarrollo de los productos turísticos de la Red AMA. Ellos deben funcionar como el principal canal de venta, de manera que los gestores de las ACP no tengan que preocuparse por conseguir a los turistas, si no de mantener su producto turístico lo mejor posible y en continua mejora para que los turistas, operadores y agencias se vayan satisfechos.
- Para garantizar la seguridad de los turistas, se recomienda que todas las personas que trabajen como guías de las ACP de la Red AMA lleven un curso de primeros auxilios y reanimación cardiopulmonar (RPC), y que siempre cuenten con un botiquín de primeros auxilios en las salidas de campo.

Recomendaciones por ACP:

ACP Bosque Berlín

- Continuar con el buen trabajo que vienen realizando.
- Terminar el Centro de Interpretación.
- Terminar de acondicionar los espacios para la demostración de la producción de panela y miel de abeja.
- Mejorar poco a poco las comodidades del albergue. Separar baño de hombres y de mujeres. Aprovechar mejor la vista y la luz natural. Comedor/terrazza.
- Empezar a capacitar a futuros guías.

ACP Bosque de Palmeras C.C. Taulía Molinopampa

- Mejorar el sendero a la chorrera, de manera que se pueda ir incluso durante la temporada de lluvias.
- Acondicionar un espacio para acampar cerca de la casa, que se encuentra dentro del bosque.
- Ofrecer comidas con opciones vegetarianas, veganas y para celíacos.
- Mejorar, poco a poco, las comodidades de los hospedajes locales.

ACP Cavernas de Leo

- Señalizar el sendero, colocar carteles con información de las especies que se conservan en el camino a la caverna.
- Conseguir linternas potentes con baterías recargables para apreciar mejor el interior de la caverna.
- Empezar a capacitar a futuros guías.

ACP Copallín

- Mejorar y señalizar el sendero de la quebrada de San José Alto.
- Limpiar los alrededores de la cascada de San José Alto.
- Mejorar y señalizar el sendero a la caverna de Cambio Pitec.
- Equiparse con linternas potentes de baterías recargables para apreciar mejor el interior de la caverna.
- Implementar la casa de Julio como restaurante y mirador.
- Involucrar a las poblaciones cercanas y, en especial, a los niños y jóvenes de San José Alto y Cambio Pitec.

ACP Hierba Buena - Allpayacu

- Continuar con el buen trabajo que vienen realizando.
- Asegurarse de mantener en buen estado a las acémilas que utilizan para transportar a los visitantes.
- Ofrecer comidas con opciones vegetarianas, veganas y para celíacos.

- Mejorar poco a poco las comodidades de los hospedajes locales.
- Equiparse con binoculares para alquilar y mejorar la experiencia de los visitantes.

ACP Huaylla Belén

- Mejorar el sendero de Colcamar al mirador del Huaylla Belén.
- Implementar el mirador y acondicionar el espacio para campamento.
- Definir el sendero a utilizar en el camino por el pajonal a Huiquilla para evitar marcar múltiples huellas de erosión.
- Ofrecer comidas con opciones vegetarianas, veganas y para celíacos.
- Mejorar poco a poco las comodidades de los hospedajes locales.

ACP Huiquilla

- Involucrar a jóvenes de las poblaciones cercanas y capacitarlos para que sean futuros guías.
- Mejorar senderos y señalización. Unir los senderos cerca de la cabecera de las quebradas.
- Evaluar la opción de conectar un camino por la quebrada de Huiquilla con el camino que viene por el pajonal de Colcamar.
- Ofrecer comidas con opciones vegetarianas, veganas y para celíacos.
- Mejorar poco a poco las comodidades de los hospedajes locales.

ACP Llamapampa

- Identificar pobladores de La Jalca que estén interesados en el desarrollo turístico e involucrarlos en las capacitaciones.
- Recuperar las costumbres y tradiciones del Pueblo Histórico.
- Poner en valor el Sitio Arqueológico de Ollape.
- Habilitar el museo de La Jalca para que funcione permanentemente.

ACP Los Chilchos

- Mejorar los senderos a la comunidad de Los Chilchos y a la laguna de los Cóndores.
- Asegurarse de mantener en buen estado a las acémilas que utilizan para transportar la carga y a los visitantes.
- Realizar demostración del proceso de producción de café en Los Chilchos.
- Terminar de implementar refugio a mitad de camino desde Leymebamba.
- Fortalecer la Asociación de Turismo de Leymebamba.
- Promover las caminatas de un día a La Petaca, La Congona, Cataneo y Molinete.

ACP Milpuj - La Heredad

- Continuar con el buen trabajo que vienen realizando.
- Terminar de acondicionar la casa hospedaje.
- Considerar contratar a otra persona que ayude con las labores diarias del ACP. Prepararse para el aumento de la afluencia de turistas.
- Ofrecer comidas con opciones vegetarianas, veganas y para celíacos.
- Acondicionar un pequeño espacio que sirva como Centro de Interpretación del ACP.

ACP Pampa del Burro

- Mejorar los senderos y señalización para ingresar al ACP.
- Involucrar en las capacitaciones a las personas de La Perla que estén interesadas en el desarrollo turístico.
- Mantenerla como destino de investigación mientras no existan servicios turísticos locales.
- Asegurarse de mantener en buen estado a las acémilas que utilizan para transportar a los visitantes.
- Ofrecer comidas con opciones vegetarianas, veganas y para celíacos.

ACP Tilacancha

- Habilitar el Centro de Interpretación para que funcione permanentemente.
- Limpiar y mejorar las secciones dañadas del camino prehispánico.
- Señalizar el camino prehispánico a Chachapoyas.
- Acondicionar un refugio de descanso a la mitad del trayecto.
- Ofrecer comidas con opciones vegetarianas, veganas y para celíacos.

BIBLIOGRAFÍA

ALVA CRUZ, Ricardo Rafael - Instituto de Investigaciones de la Amazonía Peruana (IIAP) (2010). *Serie: Estudios temáticos para Zonificación Ecológica y Económica del departamento de Amazonas. Evaluación de los recursos turísticos.* Iquitos. Consulta: 26 de agosto de 2016.

<http://190.187.112.98/webiiap/cdpublicaciones2011/documentos/pdf/proterra/pu/32.pdf>

Asociación Peruana para la Conservación de la Naturaleza (2016). *Mapas Sistema de Conservación Regional (SICRE) Amazonas.* Chachapoyas. Consulta: 13 de octubre de 2016.

<http://www.apeco.org.pe/web/publicaciones/item/48-mapas-sistema-de-conservacion-regional-sicre-amazonas>

Bird Life International (2016). *Marvelous Spatuletail Loddigesia mirabilis.* Consultado: 26 de agosto de 2016.

<http://datazone.birdlife.org/species/factsheet/22688130>

Cáritas del Perú (2016). *Proyectos ejecutados – PROMARTUC.* Lima. Consulta: 14 de octubre de 2016.

<http://www.caritas.org.pe/turismosolidario/proyectos/promartuc.htm>

Fondo Ítalo Peruano (2010). *Ficha técnica del proyecto PROMARTUC.* Chachapoyas. Consulta: 28 de agosto de 2016.

<http://www.fondoitaloperuano.org/wp-content/uploads/2012/01/CF-003-2006-FIP-CARITAS-PERU.pdf>

Gobierno Regional de Amazonas (2016). *Información general de la Región.* Chachapoyas. Consulta: 26 de agosto de 2016.

<http://www.regionamazonas.gob.pe/sede/info.php>

Gobierno Regional de Amazonas (2015). *Plan de Desarrollo Regional Concertado Actualizado - Amazonas al 2021.* Chachapoyas. Consulta: 28 de agosto de 2016.

http://www.regionamazonas.gob.pe/sede/intranet/archivos/documentos/gratransparencia/2016/01/prdc2016_002.pdf

Gobierno Regional de Amazonas (2016). *Sistema de Conservación Regional de Amazonas.* Chachapoyas. Consulta: 13 de octubre de 2017.

<http://www.regionamazonas.gob.pe/sicre/entrada.php>

Gobierno Regional de Amazonas – Sistema de Información Ambiental Regional (SIAR) (2014). *Mapa de sitios prioritarios de conservación: nacientes del río Nieva.* Chachapoyas. Consultado: 12 de diciembre de 2016.

<http://siar.regionamazonas.gob.pe/mapas/mapa-sitios-prioritarios-conservacion-nacientes-rio-nieva>

Gobierno Regional de Amazonas - Comisión Ambiental Regional de Amazonas (2006). *Estrategia Regional de la Diversidad Biológica de Amazonas*. Iquitos. Consulta: 12 de octubre de 2016.

<https://www.cbd.int/doc/nbsap/sbsap/pe-sbsap-amazon-es.pdf>

GUILLÉN, LERCHE & GUEVARA (2011). *Chachamotivos en el museo de Leymebamba*. Lima: Centro Mallqui - Instituto de Bioarqueología.

Instituto Nacional de Estadística e Informática (2007). *Censos Nacionales 2007*. Lima. Consulta: 26 de agosto de 2016.

https://www.inei.gov.pe/media/MenuRecursivo/publicaciones_digitales/Est/Lib0838/Libro01/Libro.pdf

iPerú (2016). *Información de Amazonas*. Lima. Consulta: 28 de agosto de 2016.

<http://www.iperu.org/peru/informacion-de-amazonas-peru>

Ministerio del Ambiente (2012). *Zonificación Ecológica y Económica del departamento de Amazonas*. Chachapoyas. Consulta: 12 de diciembre de 2016.

<http://bibliotecavirtual.minam.gob.pe/biam/handle/minam/1509>

Ministerio de Comercio Exterior y Turismo (2016). *Información turística de Amazonas*. Lima. Consulta: 26 de agosto de 2016.

<http://www.mincetur.gob.pe/newweb/Portals/0/AMAZONAS.pdf>

Ministerio de Comercio Exterior y Turismo (2016). *Inventario Turístico de Amazonas*. Lima. Consulta: 26 de agosto de 2016.

http://www.mincetur.gob.pe/TURISMO/OTROS/inventario%20turistico/Lista_atractivos.asp?Ubigeo=010000

Ministerio de Transportes y Comunicaciones (2016). *Mapa vial de Amazonas*. Lima. Consulta: 13 de octubre de 2016.

http://web.archive.org/web/20120612143842/http://www.mtc.gob.pe/portal/transportes/red_vial/dptos/amazonas_3v.pdf

Naturaleza y Cultura Internacional (NCI) (2008). *El bosque húmedo de montaña*. Loja. Consulta: 14 de octubre de 2016

http://www.naturalezaycultura.org/docs/bosque_humedo

Perú Info (2016). *Información del destino Amazonas*. Lima. Consulta: 28 de agosto de 2016.

<http://www.peru-info.net/destinos.html>

Plan COPESCO Nacional (2016). *Obras ejecutadas y en ejecución por regiones del Plan COPESCO Nacional*. Lima. Consulta: 28 de agosto de 2016.

<http://plancopeconacional.gob.pe/amazonas.html?limitstart=0>

PromPerú (2015). *Perfil del Turista Extranjero 2015*. Lima. Consulta: 26 de agosto de 2016.

<http://promperu.gob.pe/TurismoIN/Sitio/PerfTuristaExt>

PromPerú (2015). *Perfil del Vacacionista Nacional 2015*. Lima. Consulta: 26 de agosto de 2016.

<http://promperu.gob.pe/TurismoIN/Sitio/PerfVacacionistaNac>

PromPerú (2015). *Conociendo al Turista que visita Amazonas*. Lima. Consulta: 26 de agosto de 2016.

<http://www.promperu.gob.pe/TurismoIN/Sitio/ConociendoAlTuristaQueVisita?region=Amazonas>

PromPerú (2015). *Perfil del Observador de Aves*. Lima. Consultado: 12 de diciembre de 2016

<http://www.promperu.gob.pe/TurismoIN/Sitio/VisorDocumentos?titulo=Perfil%20del%20Observador%20de%20Aves&url=Uploads/publicaciones/1005/TC-P-PerfildelObservadordeAves.pdf&nombObjeto=Publicaciones&back=/TurismoIN/Sitio/Publicaciones&issuuid=0/31920582>

PromPerú (2015). *Perfiles de Turista de Naturaleza, Cultural y de Aventura*. Lima. Consultado: 13 de octubre de 2016.

<http://www.promperu.gob.pe/TurismoIN/Sitio/Publicaciones>

RABANAL RIVERA, Silvia E. (2012). *Diagnóstico de la realidad turística de la región Amazonas - Perú*. Chachapoyas. Consulta: 26 de agosto de 2016.

<http://es.slideshare.net/Serika81/diagnostico-de-la-realidad-turistica-de-la-regin-amazonas-per>

SAVOY, Gene (1970). *Antisuyo*. Nueva York: Simon and Schuster.

Servicio Nacional Forestal y de Fauna Silvestre (2016). *Convocatorias SERFOR - CAF*. Lima. Consulta: 12 de diciembre de 2016.

<http://www.serfor.gob.pe/somos-serfor/convocatorias-prodefap/fondo-concursable-conglomerado-de-proyectos-prodefap>

Sistema Nacional de Inversión Pública (SNIP) (2016). *Amazonas: pobreza e indicadores*. Lima. Consulta: 28 de agosto de 2016.

https://www.snip.gob.pe/contenidos/...e../AMAZONAS_pobreza_e_indicadores.xls

Sistema Nacional de Inversión Pública (SNIP) (2016). *Plan Estratégico Nacional de Turismo al 2021*. Lima. Consulta: 28 de agosto de 2016.

https://www.snip.gob.pe/contenidos/politicas/lineamientos/sectoriales/externo_turismo/PENTUR-2021.pdf

ANEXOS

Anexo 1: Lista de personas entrevistadas durante la consultoría

Nombre	Representando a	Contacto
Pedro 'Perico' Heredia Arce	ACP Milpuj - La Heredad / Red AMA	(041) 630-244 / 991-929-218 peherediarce@gmail.com
Jorge Mercedes Juárez	ACP Hierba Buena - Alpallacu / Corosha	990-013-801
Walter Gómez S.	ACP Hierba Buena - Alpallacu / Corosha	941-892-804
Josué Maluquis Sánchez	ACP Pampa del Burro	943-431-504 jms11_josue@outlook.com
Leovigildo López Gongora	ACP Caverna de Leo	944-922-697 cavernadeleo@gmail.com
Pablo Chávez Cruz	ACP Bosque de Palmeras	994-506-214
Eufemio Ilotoma Góely	ACP Copallín / Red AMA	943-663-430 acpilotoma20@gmail.com
Leyda Rimarachín	ACP Bosque Berlín / Red AMA	945-786-024 biodaley@hotmail.com
Diodoro Vergaray Barrera	ACP Tilacancha	973-328-987
Sixto Rebatta Vásquez	ACP Huaylla Belén - Colcamar / Red AMA	988-237-589
José La Torre M.	ACP Huiquilla / Red AMA	990-444-066 jlatorre@gmail.com
Federico Huamán Puiquim	ACP Llama Pampa / La Jalca Grande	942-980-742
Lleydi Alvarado	NCI / ACP Chuquibamba	984-125-251
Alan Meléndez	Ucumari / ACP Los Chilchos	945-349-728
Raquel Fagoaga	Ucumari / ACP Los Chilchos	996-314-439
Karen Pedersen	Cuerpo de Paz / ACP Copallín	
Luciano Troyes Rivera	ACP Gotas de Agua	990-444-180 / 950-594-560 lutrori@hotmail.com
Segundo Silverio Bazán Aguirre	Centro Arqueológico Hatumpucro, San Juan de Lopecancha	988-077-706
Fanny Cornejo	Yunkawasi / ACP Hierba Buena - Allpayacu	950-027-345
Yuli Boeren Cerna	AMPA	993-630-200
Noga Shanee	<i>Neotropical Primate Conservation (NPC)</i>	994-440-549 nogashanee@gmail.com
Yeissy Sarmiento	<i>Neotropical Primate Conservation (NPC)</i>	
Alan Sánchez	NCI	992-858-670 / 969-234-115 a.sanchezbarreda@gmail.com
Mariella Leo	Apeco	
Sonia Guillén	Centro Mallqui	
Christopher Andrés Corcuera Zabarburú	Ingeniería & Bioproyectos	957-846-434 / 935 567 587 andresccs3@hotmail.com

Julio Rabines	Autoridad Regional Ambiental Amazonas (ARA)	954-067-087
José Luis Álvarez Ramos	Director Dircetura	(041) 478-355 / 964-599-880 jalvarezramos@gmail.com
Manolo Gómez	Gerente Dircetura	952-072-969 RPM: *026-8553
Miriam Isabel Prado Velásquez	Mincetur - Plan COPESCO - Auditora CULTUR	992-129-234 mipra04@gmail.com
Carlín Fernández	Eko Kuélap	986-188-790 ekokuélap@outlook.fr
Maud Madrieres	Eko Kuélap	986-191-621
Mabel Ramos Zuta	Restaurant Shubet	973-328-460
Marilyn Velásquez Alvarado	Café Fusiones	(041) 479-170 / 944-226-661
Elvis Julca Rangel	Cafetería 6:30 - Jaén	945-293-940
Rafael Maqqe	Asociación Comunal de Turismo de Cocachimba	997-028-202 turismo_rural@hotmail.com
Román Pérez Mendoza	Asociación Comunal de Turismo San Pablo	978-881-941 / 948-104-074
Jabier Farje Albarado	Asociación Comunal de Turismo Leymebamba	988-443-846 / 988-443-846 actleynebamba@gmail.com
Alfonso Remotti Torres	Promotor de Turismo y Cultura	941-926-560
Philippe Capel	Phima Consultores	948-741-848 info@phimaconsultores.com
Martina Capel	Phima Voyages	948-741-848 info@phimavoyages.com
Roger Mendoza Mas	Chacha Rafting / Amazon Land Trek	952-734-634 / 961-867-589 canotajechachapoyas@gmail.com info@amazonlandtrek.com
Oscar Von Bischoffshausen	Cloudforest Expeditions	941-998-805 cloudforestexpeditions@hotmail.com
Kissy Hoyos	Viajes Pacífico	975-207-668 opeamazonas@vipac.pe
Fernando Cabrera	Perú Andes Tours Aventura	970-029-134 / 976-485-180 andes_tours@hotmail.com
Consuelo Salazar	Destinos Viajes	976-771-879 destinos_viajes@hotmail.com
Perla López Vargas	Cajamarca Travel	976-638-486 ventas.cajamarcatravel@hotmail.com
Edison Obando	Turismo Atahualpa	976-388-076 e.dyn28@hotmail.com
Jorge Luiz Briceño Guevara	Transportes con Cristo todo	969-230-847
Irene Ventura	Taxi Nuevo Jaén	947-534-496 / 966-259-857
Manuel Soplín Cachay	Fundo La Molina	941-928-807 / 972-743-495 viveroslamolina@hotmail.com
Víctor Hugo Candamo	Hacienda Candamo	
Miguel Huamán	Artesano	(041) 631-233 / 941-878-830 humanrevilla@gmail.com

Anexo 2: Conectividad terrestre interprovincial - Chachapoyas (iPerú)

EMPRESA DE TRANSPORTE	RUTA	HORARIO DE SALIDA	DIRECCIÓN	TELÉFONO	DISTANCIA EN HRS.	DISTANCIA EN KMS.	TARIFAS
Transportes Rollers	Chachapoyas - San Juan del Rejo	03:00	Jr. Triunfo cuadra 02 - Terminal Terrestre Chachapoyas	941746658	4 hrs		S/. 25.00
	Chachapoyas - Pueblo Nuevo	06:00			1.5 hrs	35	S/. 8.00
Santísima Cruz de Chuchán	Chachapoyas - Colcamar	13:00 / 15:00	Jr. Triunfo cuadra 02 - Terminal Terrestre Chachapoyas	992539089 / 944673148	1.5 hrs	35	S/. 7.00
Trotamundo	Chachapoyas - Tingo	10:30 / 14:00 / 15:30	Jr. Triunfo cuadra 02 - Terminal Terrestre Chachapoyas	#956918759	1 hr	28	S/. 7.00
	Chachapoyas - Yerbabuena				1.5 hrs		S/. 10.00
	Chachapoyas - Santo Tomás				2.5 hrs		S/. 12.00
	Chachapoyas - Tingo Nuevo	06:00 a 17:00			1 hr	32	S/. 6.00
	Chachapoyas - Magdalena				1.5 hrs		S/. 10.00
	Chachapoyas - San Bartolo				14:30	2 hrs	
Tours Tella	Chachapoyas - Tingo Nuevo	06:00 a 17:00	Jr. Triunfo cuadra 02 - Terminal Terrestre Chachapoyas	983054230	1 hr	32	S/. 7.00
	Chachapoyas - Magdalena				1.5 hrs		S/. 7.00
	Chachapoyas - María	13:30			2 hrs		S/. 13.00
	Chachapoyas - Jalca Grande	14:30			3 hrs		S/. 10.00
	Chachapoyas - Kuèlap	14:00			2.5 hrs	72	S/. 13.00
Transportes San Roque	Chachapoyas - La Jalca Grande	15:00	Jr. Triunfo cuadra 02 - Terminal Terrestre Chachapoyas	#951055805	3 hrs		S/. 10.00
Evangelio Poder de Dios	Chachapoyas - Pedro Ruiz	04:00 - 18:00	Jr. Triunfo cuadra 02 - Terminal Terrestre Chachapoyas	977295064	1 hr	55	S/. 5.00
	Chachapoyas - Bagua Grande				2 hrs		S/. 10.00
	Chachapoyas - Pomacochas	04:30 / 07:00 / 9:00 / 15:00 / 17:00			1.5 hrs		S/. 10.00
	Moyobamba				6 hrs		S/. 20.00
Quntur Travels	Bagua Grande	17:00	Jr. Triunfo cuadra 02 - Terminal Terrestre Chachapoyas	#969651091	1 hr		S/10.00
	Pedro Ruiz				2 hrs		S/ 5.00
	Chachapoyas - Bagua				2.5 hrs		S/. 15.00
Raymi Express	Chachapoyas - Yerbabuena	09:00, 12:00, 14:00 y 16:00	Jr. Triunfo cuadra 02 - Terminal Terrestre Chachapoyas		2 hrs		S/ 8.00
	Chachapoyas - Leynebamba	09:00, 12:00, 14:00, 16:00 y 17:00			2.5 hrs		S/ 10.00
	Chachapoyas - Chuquibamba	Lunes y Jueves 18:00			8 hrs		S/ 45.00

Empresa Transporte Luya & Lamud	Chachapoyas - Luya - Lamud	04:00 - 18:00	Jr. Triunfo cuadra 02 - Terminal Terrestre Chachapoyas	#962081421	1 hr		S/. 5.00
Empresa Transportes Luya - Lamud	Chachapoyas - Luya - Lamud	04:30 - 18:00		#942831724	1 hr		S/. 7.00
Amor Celendino	Chachapoyas - Luya - Lamud	05:00 - 18:00		#979003141	1 hr	32	S/. 5.00
Señor de los Milagros	Chachapoyas - Rodríguez de Mendoza	04:00 - 19:00	Jr. Triunfo cuadra 02 - Terminal Terrestre Chachapoyas	#942132904	2.5 hrs		S/. 20.00
Los Diplomáticos	Chachapoyas - Pedro Ruiz	06:00 - 18:00	Jr. Triunfo cuadra 02 - Terminal Terrestre Chachapoyas	#964509665	1 hr	55	S/. 5.00
	Chachapoyas - Bagua Grande				2 hrs		S/. 10.00
Huanca Urco	Chachapoyas - Huancas	06:00 - 18:00	Jr. Triunfo cuadra 02 - Terminal Terrestre Chachapoyas	#978929310	25 mins		S/. 3.00
Amazonas Express	Chachapoyas - Leymebamba	05:00/ 19:30	Jr. Triunfo cuadra 02 - Terminal Terrestre Chachapoyas	#981729438	2.5 hrs		S/. 10.00
	Chachapoyas - Chacanto	05:00/ 19:30			5 hrs		S/. 20.00
	Chachapoyas - Cajamarca	05:00 / 19:30			10 hrs	324	S/. 45.00
	Chachapoyas - Tarapoto	04:00 y 06:00			8 hrs	353	S/. 35.00
Virgen del Carmen	Chachapoyas - Leymebamba	19:30	Jr. Triunfo cuadra 02 - Terminal Terrestre Chachapoyas	976015594	2.5 hrs		S/. 10.00
	Chachapoyas - Balsas				6 hrs		S/. 25.00
	Chachapoyas - Tarapoto	19:00			8 hrs	353	S/. 35.00
	Chachapoyas - Moyobamba				6 hrs		S/. 25.00
	Chachapoyas - Rioja				5.5 hrs		S/. 20.00
Corpus Cristi	Chachapoyas - Molinopampa	06:00 / 14:00 / 15:00	Jr. Triunfo cuadra 02 - Terminal Terrestre Chachapoyas	...	1.5 hrs		S/. 7.00
	Chachapoyas - Cheto	14:30			1 hr		S/. 7.00
	Chachapoyas - Soloco	14:30/ 15:00			1.5 hrs		S/. 18.00
	Chachapoyas - Granada	05:00 / 15:00			2 hrs		S/. 18.00
	Chachapoyas - Olleros				2 hrs		S/. 18.00
	Chachapoyas - Quinjalca				2 hrs		S/. 18.00
	Chachapoyas - Goncha				2.5 hrs		S/. 20.00
	Chachapoyas - Chontapampa				3 hrs		S/. 8.00

GH Bus	Chachapoyas - Rodríguez de Mendoza	06:00 / 16:00	Esquina Jr. Hermosura y Av. Evitamiento (Terminal) y Jr. Grau 509 (Oficina de ventas)	041-479200 / #311013 / #958835629	2.5 hrs		S/. 12.00
	Chachapoyas - Collonca	03:00			5 hrs		S/. 20.00
Guayabamba	Chachapoyas - Rodríguez de Mendoza	04:00 - 18:00	Jr. Triunfo cuadra 02 - Terminal Terrestre Chachapoyas	947616722	2.5 hrs		S/. 20.00
Cruz de Motupe	Chachapoyas - Rodríguez de Mendoza	04:00 - 18:00	Jr. Triunfo cuadra 02 - Terminal Terrestre Chachapoyas	947616722	2.5 hrs		S/. 20.00
Móvil Servis	Chachapoyas - Rodríguez de Mendoza	04:00 - 18:00	Jr. Triunfo cuadra 02 - Terminal Terrestre Chachapoyas	947616722	2.5 hrs		S/. 20.00
Colectivos Levanto	Chachapoyas - Levanto	05:00 / 11:00	Esquina Jr. Recreo y Jr. Salamanca	978332813	1 hr		S/. 6.00
Cristo La Luz del Mundo	Chachapoyas - Montevideo	11:00 / 13:00 (Cada salida va a los 02 pueblos)	Jr. Triunfo cuadra 02 - Terminal Terrestre Chachapoyas	#095342 / 941803745	2 hrs		S/. 10.00
	Chachapoyas - Duraznopampa				2.5 hrs		S/. 10.00
Turismo Express Los Diplomados (TED)	Chachapoyas - Pedro Ruiz	05:30 - 18:00	Jr. Triunfo cuadra 02 - Terminal Terrestre Chachapoyas	#950046809	1 hr	55	S/. 5.00
	Chachapoyas - Bagua Grande				2 hrs		S/. 10.00
Chinata Tours	Chachapoyas - Pedro Ruiz	04:30 - 21:00	Jr. Triunfo cuadra 02 - Terminal Terrestre Chachapoyas	978041600 / *550093	1 hr	55	S/. 10.00
Cautivo del Oriente - ETCAOSA	Chachapoyas - Nueva Cajamarca	04:00 - 20:00	Jr. Triunfo cuadra 02 - Terminal Terrestre Chachapoyas	981861005 / *377708	4 hrs		S/. 35.00
	Chachapoyas - Rioja				5 hrs		S/. 38.00
	Chachapoyas - Moyobamba				6 hrs		S/. 40.00
	Chachapoyas - Tarapoto				8 hrs		S/. 60.00
Empresa Transportes y Turismo Utcubamba	Chachapoyas - Jaen	Carrera a cualquier hora	Jr. Triunfo cuadra 02 - Terminal Terrestre Chachapoyas	#970078814			S/ 160.00
	Chachapoyas - Moyobamba				6 hrs		S/ 500.00
	Chachapoyas - Tarapoto				8 hrs		S/ 600.00
Empresa de Transportes Evangelio Poder de Dios	Chachapoyas - Moyobamba	4:30, 07:00, 10:00, 15:00 y 17:00	Jr. Triunfo cuadra 02 - Terminal Terrestre Chachapoyas	#977295066	6 hrs		S/ 20.00
	Chachapoyas - Rioja				5 hrs		S/ 20.00
	Chachapoyas - Rodríguez de Mendoza	05:00 - 17:00			2 hrs		S/ 15.00
	Chachapoyas - Pedro Ruiz	04:00 - 18:00			1 hr	55	S/. 5.00
	Chachapoyas - Bagua Grande				2 hrs		S/. 10.00
Fecha de actualización: 06/08/2016							

Anexo 3: Conectividad terrestre interregional - Chachapoyas (iPerú)

EMPRESA	DIRECCIÓN	TELÉFONO	DESTINO	HORARIO	TIPO DE BUSES	PRECIO REFERENCIAL
CIVA	Jr. Ortiz Arrieta 279	041-478048	Chiclayo	18:30	Semicama	S/ 75.00 - S/ 90.00
				20:00	Económico	S/ 45.00
			Lima	13:00	Bus Mixto	S/ 130.00 semicama S/ 160.00 cama
Turismo Selva	Terminal Terrestre*	#961659443	Nuevo Cajamarca	06:30, 08:30, 10:30, 12:30 y 14:30	Combi	S/ 20.00
			Rioja			S/ 22.00
			Moyobamba			S/ 24.00
			Tarapoto			S/ 35.00
Evangelio Poder de Dios	Terminal Terrestre*	#943912052 / #977295064	Nuevo Cajamarca	05:00, 07:00, 10:00 y 15:00. - L. M. V.: 08:50	Combi	S/ 20.00
			Rioja			S/ 22.00
			Moyobamba			S/ 24.00
Transervis Kuélap	Jr. Union 330	041-478128 / 979344564	Chiclayo	19:30	Bus Mixto	S/ 40.00 semicama S/ 55.00 cama
Móvil Tours	Av. Libertad 464	041-478545	Chiclayo	20:00	Bus Mixto	S/ 55.00 semicama S/ 75.00 cama
			Trujillo	19:30	Bus Mixto	S/ 65.00 semicama S/ 75.00 cama
			Lima	10:00 y 13:00	Bus Mixto	S/ 130.00 semicama S/ 150.00 cama
GH Bus	Vía Evitamiento Cuadra 01 y Jr. Grau 649 (ventas).	041-479200 / #311013 / #958835629	Chiclayo	19:00	Bus Semicama, sofa cama	S/ 50.00 semicama S/ 65.00 cama
			Lima	22:00	Bus Mixto	S/ 110.00 semicama S/ 120.00 cama
Bus Star	Jr. Unión 332	041-477037	Chiclayo	19:30	Bus Mixto	S/ 40.00 semicama S/ 60.00 cama viernes + S/ 10.00
Virgen del Carmen	Terminal Terrestre*	#976015594	Celendín	05:30	Minibus	S/ 35.00
			Cajamarca	19:30		S/ 45.00
			Tarapoto	19:00		S/ 45.00
Amazonas Express	Terminal Terrestre*	#981729438	Celendín	19:30	Minibus	S/ 30.00
			Cajamarca			S/ 40.00
Turismo Días	Terminal Terrestre*	940159156 / 974912977	Jaén	7:00; 17:00	Minibus	S/ 20.00
*El Terminal Terrestre está ubicado en el Jr. Triunfo cuadra 2 - Chachapoyas						
						Fecha de Actualización: 13/10/2016

Anexo 4: Conectividad aérea - Chachapoyas (iPerú)

AEROPUERTO DE CHACHAPOYAS						
REGIÓN	EMPRESA	RUTAS	DISTANCIA EN HORAS	FRECUENCIA	Nº DE ASIENTOS	HORARIOS DE SALIDA
AMAZONAS	SAETA EIRL	Chachapoyas - Tarapoto	25 minutos	Lunes a Sábado	9	09:00 / 10:30 / 12:00

Fecha de actualización: 06/08/2016

Anexo 5: Información de los establecimientos de salud en Amazonas (iPerú)

ESTABLECIMIENTO DE SALUD	DIRECCIÓN	DISTRITO	TÉLEFONO	PÁGINA WEB	CONSULTA MÉDICA GENERAL-APROX	OBSERVACIONES
Hospital Regional Virgen de Fátima	Psje. Daniel Alcides Carrión 035	Chachapoyas	Central de Emergencias (041) 477092 / (041) 477792	http://www.hospitalvirgendefatima.gob.pe/	Medicina General General: S/. 10. 00	Para vacunas contra la fiebre amarilla a usuario nacional y extranjero, tiene que haber 10 usuarios para apertura de una dosis.
Hospital Higos Urco (ESSALUD)	Esquinas Jr. Ortiz Arrieta y Jr. Amazonas - Plaza Mayor	Chachapoyas	Central de Emergencias (041) 477052 / (041)478086	http://www.essalud.gob.pe/nuestras-redes-asistenciales/red-asistencial-amazonas/		Atiende a no asegurados en caso de emergencias.
Clínica Virgen Asunta	Jr Union 489	Chachapoyas	Celular #967995822 / #967995798	No cuenta.	Medicina General General: S/. 50. 00	Horario de atención 07:00 a 23:00 hrs. Cuenta con internamiento.
Clínica San Francisco de Asis	Jr. Hermosura 640	Chachapoyas	Teléfono (041) 477386	No cuenta.	Medicina General General: S/. 50. 00 Especialidades General S/. 100. 00	Horario de atención 24 hrs. Cuenta con internamiento.
Centro Medico Virgen Del Carmen	Jr Grau Nº 603	Chachapoyas	Teléfono (041) 503625	No cuenta.	Medicina General General: S/. 50. 00 Especialidades General S/. 110. 00	Horario de atención 08:00 a 21:00 hrs. No cuenta con internamiento.
Centro Medico Centro Medico Neill Roman Robles	Jr. Chincha Alta 282	Chachapoyas	Teléfono (041) 477327 / 941990697	No cuenta.	Medicina General General: S/. 50. 00	Horario de atención 08:00 a 21:00 hrs. Cuenta con internamiento.
Hospital de Apoyo Bagua	Av. Héroes del Cenepa 980	Bagua	Central de Emergencias (041) 472115 / (041) 471159	No cuenta.	Medicina General General: S/. 10. 00	Para vacunas contra la fiebre amarilla a usuario nacional y extranjero, tiene que haber 10 usuarios para apertura de una dosis.
Hospital Héroes del Cenepa (ESSALUD)	Jr. Lambayeque 517-525	Bagua	Central de Emergencias (041) 471424	http://www.essalud.gob.pe/nuestras-redes-asistenciales/red-asistencial-amazonas/		Atiende a no asegurados en caso de emergencias.
Hospital El Buen Samaritano (ESSALUD)	Av. Angamos 990	Bagua Grande	Central de Emergencias (041) 474001 / (041) 474876	http://www.essalud.gob.pe/nuestras-redes-asistenciales/red-asistencial-amazonas/		Atiende a no asegurados en caso de emergencias.
Posta Médica Lamud (ESSALUD)	Jr. Grau 540	Lámud	Teléfono (041) 770207 / (041) 579500	http://www.essalud.gob.pe/nuestras-redes-asistenciales/red-asistencial-amazonas/		Atiende a no asegurados en caso de emergencias.
Centro de Salud Luya	Esquina Jr. Andrés Avelino Cáceres y Av. Aleluya	Luya	Celular #940932866	No cuenta.	Medicina General 5.00 S/.	Atención las 24 horas.
Posta Médica Pedro Ruiz Gallo (ESSALUD)	Av. Sacsayhuamán 517	Jazán	Teléfono (041) 780251 / (041) 579500	http://www.essalud.gob.pe/nuestras-redes-asistenciales/red-asistencial-amazonas/		Atiende a no asegurados en caso de emergencias.
Posta Médica Rodríguez de Mendoza (ESSALUD)	Jr. Manuel Peláez 106	San Nicolás	Teléfono (041) 780251 / (041) 579500	http://www.essalud.gob.pe/nuestras-redes-asistenciales/red-asistencial-amazonas/		Atiende a no asegurados en caso de emergencias.
Posta Médica Santa María de Nieva (ESSALUD)	Jr. Porvenir 300	Nieva	Teléfono (041) 811423 / (041) 579500	http://www.essalud.gob.pe/nuestras-redes-asistenciales/red-asistencial-amazonas/		Atiende a no asegurados en caso de emergencias.

* Recientemente se han implementado puestos de salud en Nuevo Tingo y Leymebamba

Fecha de actualización: 30/03/2016

Anexo 6: Información de los servicios públicos en Amazonas: agua, luz, bomberos y policía (iPerú)

REGIÓN	PROVINCIA	DISTRITO	INSTITUCIÓN	CARGO	NOMBRE Y APELLIDO	DIRECCIÓN	TELÉFONOS		HORARIO DE ATENCIÓN	CORREO ELECTRÓNICO
							RPM	RPC		
Amazonas	Chachapoyas	Chachapoyas	Diastro Oriente	Gerente Empresarial (Amazonas y Cajamarca)	Ing. Humberto Percy Rojas Cruz	Jr. Dos de Mayo 437	(041) 477010		08:30 - 16:30 hrs.	hrojas@elion.com.pe www.elion.com.pe
	Chachapoyas	Chachapoyas	Empresa Municipal de Servicio de Agua Potable y Alcantarillado de Amazonas - EMUSAP Chachapoyas	Gerente General	Ing. Samuel Torrejón Mesa	Jr. Pius 875	(041) 479067		08:30 - 17:30 hrs.	smusap@emusap.com.pe www.emusap.com.pe

Bomberos:

REGIÓN	PROVINCIA	DISTRITO	UNIDAD / SUBUNIDAD	CARGO	NOMBRE Y APELLIDO	DIRECCIÓN	TELÉFONOS		CORREO ELECTRÓNICO
							RPM	RPC	
Amazonas	Chachapoyas	Chachapoyas	Compañía Higos Urco Nº 101	Jefe	Sub Tnte. CBP Roger Yalta Mendoza	Av. Libertad cuadra 10.	(041) 477049		...
	Bagua	Bagua	Compañía Bagua Nº 097	Jefe	Tnte. CBP Eli Omar Flores Becerra	Jr. Arequipa Nº 341	041-471967		...

Policía Nacional del Perú:

REGIÓN	PROVINCIA	DISTRITO	UNIDAD / SUBUNIDAD	CARGO	NOMBRE Y APELLIDO	DIRECCIÓN	TELÉFONOS DE CONTACTO			CORREO ELECTRÓNICO	
							RPM	RPC	TELÉFONO FIJO		
AMAZONAS	Chachapoyas	Chachapoyas	División de Turismo Amazonas	Jefe	SOS José Faustino Sánchez Pulido	Jr. Santo Domingo Nº 678	*318239	985488965	041-477232	divturamazonas@gmail.com	
			Comisaría Sectorial Chachapoyas	Comisario	Comandante PNP Guillermo Tello Rivera	Jr. Amazonas Nº 1220	#964773832	...	041-477017	comisariachachapoyas@hotmail.com	
			Puesto de Auxilio Policía de Carreteras Chachapoyas	Encargado	SOB César Zumaeta Chávez	Carretera a Lámud - Cádiz	#945993321	...	041-813000		
		Leymebamba	Comisaría Leymebamba	Comisario	Teniente PNP Jaime Gonzáles Sánchez	Jr. Sucre Nº 115	#964776495	spnp@leymebamba@hotmail.com	
		Balsas	Comisaría Balsas	Comisario	SOT Guillermo Canchari Janampa	Balsas	#957815643	...	041-830013		
		Jalca Grande	Comisaría La Jalca	Comisario	SOT2 German Cruz Perea	Jr. Alonso de Alvarado Nº 774	941933318		
	Bongará	Bongará	Jazán	Comisaría Pedro Ruiz	Comisario	Mayor PNP Segundo Santillán Tafur	Av. Marginal Nº 112 - Jazán, Pedro Ruiz	#964774385	comisariamazant@yahoo.es
			Florida	Comisaría Pomacochas	Comisario	Teniente PNP Anderson Mayorga Moreno	Av. Marginal Nº 698 - Pomacochas	#957816368	cpnp-pomacochas@yahoo.es
			Valera	Comisaría San Pablo de Valera	Comisario	SOT1 PNP Percy Quesquén Villegas	Plaza de Armas de San Pablo	#942810875	
			Bagua	Comisaría Bagua	Comisario	Mayor PNP Juan Antonio Ruidias Godos	Av. Heroes del Cenepa Nº 1000	#980121590	comisariasectorialpnpbagua@yahoo.es
	Utcubamba	Bagua Grande	Comisaría Bagua Grande	Comisario	SOB Yimi Piscoya Martínez	Esq. Jr. Chachapoyas y Jr. José Santos Chocano	#957832798 / #421585	...	041-4147440 / 041-474450		
			Comisaría Corral Quemado	Comisario	Teniente PNP Hipólito Navarro Pelayo	Km. 196 Panamericana FBT	#945319939		
	Luya	Luya	Lámud	Comisaría PNP Lámud	Comisario	Mayor PNP Ciro Job Farje Tafur	Jr. Grau Nº 451	#964775637	comisarialamud@yahoo.es
			Luya	Comisaría PNP Luya	Comisario	Mayor PNP Nicolás Antonio Quispe Chavarry	Jr. San Martín Nº 910	#957816458	
			Tingo	Comisaría PNP Tingo	Comisario	Teniente PNP Erick Melquiades Castillo Guzmán	El Tingo, Carretera Chachapoyas - Leymebamba	#942826925	...	041-813024	cpnptingo@yahoo.es
	Rodríguez de Mendoza	San Nicolás	Comisaría PNP San Nicolás	Comisario	Comandante PNP Victor Jose Maceta Pawelczyk	Jr. Toribio Rodríguez de Mendoza Nº 730	#964773975	...	041-476272		
	Condorcanqui	Nieva	Comisaría PNP Santa María de Nieva	Comisario	Alferez PNP Irving Pool Gallegos García	Jr. Simón Bolívar Nº 101	#964776135		

Fecha de actualización: 30/03/2016

Anexo 7: Lista de empresas de transporte y agencias de viajes - Chachapoyas (iPerú)

CLASIFICACIÓN	RAZÓN SOCIAL	NOMBRE COMERCIAL	DIRECCIÓN	DISTRITO	PROVINCIA	REGIÓN	TELÉFONO FIJO	EMAIL	WEBSITE
Tour Operadora	Agencia de Viajes Turismo Explorer EIRL	Turismo Explorer	Jr. Grau N° 549	Chachapoyas	Chachapoyas	Amazonas	(041) 478162 / 952977904	turismoexplorerperu@gmail.com	www.turismoexplorerperu.com
Tour Operadora	German Carranza Rolando Aquiles	Chacha Expedition	Jr. Ortiz Arrieta N° 532	Chachapoyas	Chachapoyas	Amazonas	(041) 478861 / 941978382	chachaexpedition@hotmail.com	www.chachapoyasexpedition.com
Tour Operadora	Empresa de Servicios de Turismo Revash	Andes Tours	Jr. Grau N° 517	Chachapoyas	Chachapoyas	Amazonas	(041) 477391	revash9@hotmail.com	www.chachapoyaskuelap.com.pe
Tour Operadora	Chachapoyas Travel Tour Operador EIRL	Travel Chachapoyas	Jr. Grau N° 565	Chachapoyas	Chachapoyas	Amazonas	(041) 797831 / 941997126	travelchachapoyas@hotmail.com	www.travelchachapoyas.com
Tour Operadora	Eagle Tours SRL	Eagle Tours	Jr. Ortiz Arrieta N° 520	Chachapoyas	Chachapoyas	Amazonas	(041) 630263 / 989236222	info@eagletoursperu.com	www.eagletoursperu.com
Tour Operadora	Inversiones Santa Maria Travel Tours SRL	Santa Maria Travel & Tours	Jr. Ayacucho N° 932	Chachapoyas	Chachapoyas	Amazonas	(041) 478866 / 941727053 / 941865227	santamariatraveltours@hotmail.com	www.trekkingkuelap.com
Tour Operadora	Amazon Expedition Turismo Sostenible SAC	Amazon Expedition	Jr. Ortiz Arrieta N° 508	Chachapoyas	Chachapoyas	Amazonas	(041) 798718 / 998815767	tours@amazonexpedition.com.pe	www.amazonexpedition.com.pe
Tour Operadora	Ñunurco Travellers Servicios Turisticos EIRL	Ñunurco Travellers	Jr Ortiz Arrieta N° 186	Chachapoyas	Chachapoyas	Amazonas	(041) 477845	nunurcotravelers@hotmail.com	www.nunurcotravelers.com
Tour Operadora	Agencia de Viajes y Turismo Amazon Land Trek EIRL	Amazon Land Trek	Jr. Ortiz Arrieta N° 508	Chachapoyas	Chachapoyas	Amazonas	(041) 798867 / 959873783	info@amazonlandtrekperu.com	www.amazonlandtrekperu.com
Tour Operadora	Edilberto Yoplac Chappa	Kuelap & Adventure	Psj. Túpac Amaru N° 141	Chachapoyas	Chachapoyas	Amazonas	(041) 478956	info@kuelapadventure.com	www.kuelapadventure.com
Tour Operadora	Vilaya Tours SRL	Vilaya Tours	Jr. Amazonas N° 261	Chachapoyas	Chachapoyas	Amazonas	(041) 477506	info@vilayatours.com	www.vilayatours.com
Tour Operadora	Cloudforest Expeditions SRL	Cloudforest Expeditions	Jr. Puno N° 368	Chachapoyas	Chachapoyas	Amazonas	(041) 477610	cloudforestexpeditions@hotmail.com	www.kuelapnordperu.com
Tour Operadora	Chachapoyas Tours SAC	Chachapoyas Tours	Jr. Santo Domingo N° 432	Chachapoyas	Chachapoyas	Amazonas	941963327	kuelap@msn.com	www.kuelapperu.com
Tour Operadora	Jesus Marilyn Velasquez Alvarado	Nuevos Caminos Travel	Jr. Ayacucho N° 952	Chachapoyas	Chachapoyas	Amazonas	(041) 479170	marilyn@nuevoscaminostravel.com	www.nuevoscaminostravel.com
Tour Operadora	Consultores y Servicios Phima EIRL	Phima Voyages	Jr. Puno N° 598	Chachapoyas	Chachapoyas	Amazonas	948741848	info@phimavoyages.com	www.phimavoyages.com

Fecha de actualización: 30/08/2016

Anexo 8: Lista de guías y orientadores turísticos - Chachapoyas (iPerú)

APELLIDOS Y NOMBRES	TELÉFONO	DNI	IDIOMAS	ASOCIACION	E-MAIL
Oscar Von Bischoffshausen	941998805	08782946	Español-Alemán- Inglés	AGOTUR - AMAZONAS	cloudforestexpeditions@hotmail.com
José M. Llaja Soplín	941 - 992177	33408608	Español-Inglés	AGOTUR - AMAZONAS	jollaso18@hotmail.com
Robert Dover	941-708798 / 941- 875171	43660843	Español-Inglés	AGOTUR - AMAZONAS	robdoover@hotmail.com
Andreas Haag	941992623	000257438	Alemán-Español- Inglés	AGOTUR - AMAZONAS	andreas@alianza.de
Manuel Abanto Zégarra	941998778	43660843	Español	AGOTUR - AMAZONAS	segundochacha@hotmail.com
Amado Santacruz Soto	941733002	33404951	Español	AGOTUR - AMAZONAS	ass1002@hotmail.com
Carlo Magno Inga Galoc	998815767	42862421	Español-Inglés	AGOTUR - AMAZONAS	fuserusa@yahoo.com
Manuel Mendoza Mas	976036420/ 964002572	47301059	Español	AGOTUR - AMAZONAS	midrashm@yahoo.com
Carlos Chávez Muñoz	941 - 997126	42082582	Español	AGOTUR - AMAZONAS	...
Hernando Calderon Díaz	941 - 948047	33486758	Español-Inglés	AGOTUR - AMAZONAS	nando_calderon2@hotmail.com
Wilmer Alcides Chavez Muñoz	988401474	43208181	Español	AGOTUR - AMAZONAS	...
Jaime Ramaycuna Barboza	963802888	45755197	Español	AGOTUR - AMAZONAS	vicepresidenciaagotur@gmail.com
Leyda D. Chávez Bardales	953645073	33816036	Español	AGOTUR - AMAZONAS	leyda_1970@hotmail.com
Alicia Cueva Sanchez	995 - 237268		Español-Inglés	AGOTUR - AMAZONAS	acuevasanchez@hotmail.com
Eduardo Ormaeche Merino	941 - 908170		Español-Inglés	AGOTUR - AMAZONAS	...
Miuller Raul Muñoz Zumaeta	941 - 857525		Español	AGOTUR - AMAZONAS	...
Edilberto Yoplac Chappa	941 - 999586	33430271	Español	AGOTUR - AMAZONAS	betto_volech@hotmail.com
Hildegard Leon Cisneros	941 - 972405		Español	AGOTUR - AMAZONAS	hildegardlen@yahoo.es
Eyden Pedrito Bustamante Sanchez	949798458	71648970	Español-Inglés	AGOTUR - AMAZONAS	...
Luis Castañeda Zagaceta	945713971	25769498	Español-Inglés	AGOTUR - AMAZONAS	cabalodepasoperu@hotmail.com
Jefree Roldan Camargo	976754512	70025018	Español-Inglés	AGOTUR - AMAZONAS	jefree_rc@hotmail.com
Jakheline Cristina Díaz Vela	975766251	47657047	Español-Inglés	AGOTUR - AMAZONAS	cristina_diazvela@hotmail.com
Otoniel Díaz Rojas	937428403	05201086	Español-Inglés	AGOTUR - AMAZONAS	...
Michel Silva Araujo	979024320	46954445	Español	AGOTUR - AMAZONAS	michellk6@hotmail.com
José Luis Espinoza Ortecho	922197779		Español	AGOTUR - AMAZONAS	ayachaquí@hotmail.com
Julio Abel Mesia Díaz	945352413	33420671	Español	AGOTUR - AMAZONAS	...
					Fecha de actualización: 20/09/2016

Anexo 9: Lista de establecimientos de alojamiento - Chachapoyas (iPerú)

CLASIFICACIÓN	RAZÓN SOCIAL	NOMBRE COMERCIAL	REGIÓN	PROVINCIA	DISTRITO	DIRECCIÓN	TELÉFONO	MAIL	PÁGINA WEB
H.3 Estrellas	Meflo S.A.C.	Hotel Meflo Chachapoyas	Amazonas	Chachapoyas	Chachapoyas	Jr. Salamanca N° 1176	(041) 477035 / 987507027	reservaschacha@hotelesmeflo.com; recepcionmeflochacha@gmail.com	www.hotelesmeflo.com
H.3 Estrellas	Castañeda de Morocho Nancy Janet	Hotel Villa de París	Amazonas	Chachapoyas	Chachapoyas	Entrada a Chachapoyas Prolongación Jr. Dos de Mayo cuadra 15.	(041) 631310 / 998452865	contactenos@hotelvilladeparis.com	www.hotelvilladeparis.com
H.3 Estrellas	MAORMO 29 E.I.R.L.	La Xalca Hotel	Amazonas	Chachapoyas	Chachapoyas	Jr. Grau N° 940	(041) 479106 / #941896039	reservas@laxalcahotel.com	www.laxalcahotel.com
H.2 Estrellas	Turismo y Servicios Leo César S.A.C.	Hotel Puma Urco	Amazonas	Chachapoyas	Chachapoyas	Jr. Amazonas N° 833	(041) 477871 / 941976944	reservas@hotelpumaurco.com	www.hotelpumaurco.com
H.2 Estrellas	Kuelap Hotel	Kuelap Hotel	Amazonas	Chachapoyas	Chachapoyas	Jr. Amazonas N° 1057	(041) 477136	kuelaphotel@hotmail.com	www.hotelkuelap.com
H.2 Estrellas	Tours Hotel Casa Blanca S.C.R.L.	Casa Blanca Hotel	Amazonas	Bongará	Jazán	Av. Marginal Tours N° 122	(041) 830171 / 941902878		
H.2 Estrellas	Mas Mas Jaime	Hotel Prince Azul	Amazonas	Rodríguez de Mendoza	San Nicolás	Jr. Amazonas N° 119	(041) 504047	hotelprinceazul@hotmail.com	
Hs.3 Estrellas	Inversiones Ormachea S.A.C.	Hostal La Casona Monsante	Amazonas	Chachapoyas	Chachapoyas	Jr. Amazonas N° 746	(041) 477702	info@lacionamonsante.com	www.lacionamonsante.com
Hs.3 Estrellas	Hostal & Restaurant Plaza E.I.R.L.	Hostal Plaza	Amazonas	Chachapoyas	Chachapoyas	Jr. Grau N° 534	(041) 479128		
Hs.3 Estrellas	Casa Vieja Servicios Turísticos E.I.R.L.	Hostal Casa Vieja	Amazonas	Chachapoyas	Chachapoyas	Jr. Chíncha Alta N° 569	(041) 47-7353 / 941892924	reservas@casaviejaperu.com	www.casaviejaperu.com
Hs.3 Estrellas	Las Orquídeas Consorcio Turístico E.I.R.L.	Hostal Las Orquídeas	Amazonas	Chachapoyas	Chachapoyas	Jr. Ayacucho N° 1231	(041) 478271 / #944620178	hostallasorquideas@hotmail.com	www.hostallasorquideas.com
Hs.2 Estrellas	Salazar Olivera Ignacio	Hostal Belén	Amazonas	Chachapoyas	Chachapoyas	Jr. Ortiz Arrieta N° 540	(041) 477830 / (041) 478538	contacto@hostalbelen.com	www.hostalbelen.com
Hs.3 Estrellas	Chávez de Silva Paula Elena	La Posada del Arriero	Amazonas	Chachapoyas	Chachapoyas	Jr. Grau N° 636	(041) 478945 / 941700888	reservas@posadadelarriero.net	www.laposadadelarriero.net
Hs.3 Estrellas	Guadalupe Alva Genith Esperanza Nunurco	Hostal Monte de Nubes	Amazonas	Luya	Lámud	Jr. José Olaya N° 291	947571352 / 999461426	montedenubes@hotmail.com	www.montedenubes.com
Hs.2 Estrellas	Travellers Servicios Turísticos E.I.R.L.	Hostal Nunurco	Amazonas	Chachapoyas	Chachapoyas	Jr. Ortiz Arrieta N° 186 -187	(041) 477845 / 976006441	nunurcochachapoyas@hotmail.com	www.nunurcotravelers.com
Hs.2 Estrellas	Palacios Viuda de Chuquimbalqui María Leonila	Hostal Yanayacu	Amazonas	Chachapoyas	Chachapoyas	Jr. Tres Esquinas s/n, cuadra 08	(041) 631053		
Hs.2 Estrellas	La Posada de Tico	Hostal La Posada de Tico	Amazonas	Chachapoyas	Chachapoyas	Jr. Ortiz Arrieta N° 724	(041) 478973	lposadadeticoch@hotmail.com	
Hs.2 Estrellas	Villa de Ramírez María Eufelinda	Hostal Continental	Amazonas	Chachapoyas	Chachapoyas	Jr. Ortiz Arrieta N° 431	(041) 477303 / 969090434 / 941958913	hostalcontinental@hotmail.com	
Hs.1 Estrella	Chachapoyas Backpackers E.I.R.L.	Chachapoyas Backpackers	Amazonas	Chachapoyas	Chachapoyas	Jr. Dos de Mayo N° 639	(041) 478879 / #975819867	chachapoyasbackpackers@gmail.com	www.chachapoyasbackpackers.com
Hs.1 Estrella	Díaz Chappa Rosa Aleyda	Hostal Karajia	Amazonas	Chachapoyas	Chachapoyas	Jr. Dos de Mayo N° 546	(041) 312606	hostalkarajiachacha@gmail.com	
Hospedaje no Categorizado	Castañeda Rubio Eduardo	Hostal Amazonas	Amazonas	Chachapoyas	Chachapoyas	Jr. Grau N° 565	(041) 478839 / #984974058	ecastaneda.r@hotmail.com	
Hospedaje no Categorizado	Empresa de Servicios Revash E.I.R.L.	Hostal Revash	Amazonas	Chachapoyas	Chachapoyas	Jr. Grau N° 517	(041) 477391	revash9@hotmail.com	www.chachapoyaskuelap.com
Hospedaje no Categorizado	Hidalgo de Torres Flor de María	Hostal El Dorado	Amazonas	Chachapoyas	Chachapoyas	Jr. Ayacucho N° 1062	(041) 477047	ivvanovt@hotmail.com	
Hospedaje no Categorizado	Aventura Backpackers Lodge	Aventura Backpackers Lodge	Amazonas	Chachapoyas	Chachapoyas	Jr. Amazonas N° 1416	(041) 477407 / 959 555 939	info@chachapoyashostal.com	www.chachapoyashostal.com
Hospedaje no Categorizado	Gutierrez Mori Clara Marleni	Hostal Vista Hermosa	Amazonas	Chachapoyas	Chachapoyas	Jr. Puno N° 285	(041) 477526	informes@vistahermosa.com	www.vistahermosa.com
Hospedaje no Categorizado	Ramos Vigaray José del Carmen	Hospedaje Shubet	Amazonas	Chachapoyas	Chachapoyas	Jr. Amazonas N° 440	(041) 630453	lurdesramos@hotmail.com	
Hospedaje no Categorizado	Zumaeta Díaz Julio Mayer	La Casona de Leymebamba	Amazonas	Chachapoyas	Leymebamba	Jr. Amazonas N° 224	(041) 830106 / 957607426	lacionadeleymebamba@gmail.com	www.lacionadeleymebamba.com
Hospedaje no Categorizado	Corporación Turística Amazónica S.A.	Puerto Pumas	Amazonas	Bongará	Florida	Jr. Pomacochas s/n	(01) 2425550 / 042 524100 /	cta@puertopalmeras.com.pe	www.puertopalmeras.com.pe/pumas.htm
Hospedaje no Categorizado	Dalmáu Gutsens Luis	Gocta Andes Lodge	Amazonas	Bongará	Valera	Caserío de Cocachimba	(041) 630552 / (042) 528383 / 950465396 /	info@goctalodge.com	www.goctalodge.com
Hospedaje no Categorizado	Inversiones Sapalanchan	Tambo de Sapalanchan	Amazonas	Luya	Lámud	Carretera a Olto Km 19.2	987 936 003 / 997 550 736 / 972 812 887	tambosapalanchan@gmail.com	www.tambosapalanchan.com

Fecha de actualización: 10/09/2016.

Anexo 10: Lista de establecimientos de alimentación - Chachapoyas (iPerú)

CATEGORIZACIÓN	TIPO DE COMIDA	RAZÓN SOCIAL	NOMBRE COMERCIAL	REGIÓN	PROVINCIA	DISTRITO	DOMICILIO	TELÉFONO
S/C	Nacional - Regional	La Real Cecina E.I.R.L.	La Real Cecina	Amazonas	Chachapoyas	Chachapoyas	Jr. Hermosura N° 676	(041) 477469
S/C	Nacional - Regional	Mori Culqui Jane Yulia	Sabores del Perú	Amazonas	Chachapoyas	Chachapoyas	Jr. Dos de Mayo N° 321	(041) 479181 / 95449180
S/C	Nacional - Regional	Castañeda de Morocho Nancy Janet	Restaurante del Hotel Villa de París	Amazonas	Chachapoyas	Chachapoyas	Prolongación Jr. Dos de Mayo s/n, cuadra 15	041-631310 / 998452865
S/C	Nacional - Regional	López Meléndez Jorge Llomy	Bar Restaurante Los Guayachos	Amazonas	Chachapoyas	Chachapoyas	Jr. Higos Urco N° 169	941913066
S/C	Nacional - Regional	Barrera Marin Rosita Imelda	Mijuna Wasi Restaurante	Amazonas	Chachapoyas	Chachapoyas	Jr. Triunfo N° 1054	971406759
S/C	Nacional - Regional	El Tejado S.A.C.	Restaurant El Tejado	Amazonas	Chachapoyas	Chachapoyas	Jr. Santo Domingo N° 664	(041)477592
S/C	Nacional - Regional	Cabredo de Sánchez Rosa Isabel	Restaurant Las Rocas	Amazonas	Chachapoyas	Chachapoyas	Jr. Ayacucho N° 932	(041) 478158
S/C	Nacional - Regional - Fusión	Inversiones el Batán del Tayta S.A.C.	El Batán del Tayta	Amazonas	Chachapoyas	Chachapoyas	Jr. La Merced N° 604	959865539
S/C	Nacional - Regional - Local	Bar Restaurant Turístico Chacha E.I.R.L.	Bar Restaurant Turístico Chacha	Amazonas	Chachapoyas	Chachapoyas	Jr. Grau N° 585	(041) 477107
S/C	Nacional - Regional - Local	Noriega Alva Jhonatan Walker	La Huisha Brava	Amazonas	Chachapoyas	Chachapoyas	Jr. Amazonas N° 452	995013542
S/C	Nacional - Regional - Local	Sandoval Ortiz Milagros	Restaurant El Abuelo	Amazonas	Chachapoyas	Chachapoyas	Jr. Ortiz Arrieta N° 512	Sin Teléfono
S/C	Nacional - Regional - Pescados y Mariscos	Mejía Arteaga Hilda Miryan	Restaurant Cebichería El Carajo	Amazonas	Chachapoyas	Chachapoyas	Jr. Ortiz Arrieta N° 420	(041) 479045
S/C	Nacional - Regional - Pescados y Mariscos	Silva Tirado Rómulo Alfonso	Bar Restaurant El Portoncito	Amazonas	Chachapoyas	Chachapoyas	Jr. Ortiz Arrieta N° 266	(041) 477414
S/C	Nacional - Internacional	Carranza López Claudia Paola	Restaurante Romana	Amazonas	Chachapoyas	Chachapoyas	Jr. Amazonas N° 1091	(041)477212
S/C	Regional - Local	Alva Chávez Bilma Amparo	Bar Restaurant Turístico Wanglic	Amazonas	Chachapoyas	Chachapoyas	Av. Libertad N° 230	(041) 503617
S/C	Regional - Pollos y Parrillas	Silva Chávez Juvenal	Mini Market y Pollos a la Brasa	Amazonas	Chachapoyas	Chachapoyas	Jr. Ortiz Arrieta N° 528	(041) 477174
S/C	Cafetería - Nacional - Regional	Velásquez Alvarado Jesús Marilyn	Café Fusiones	Amazonas	Chachapoyas	Chachapoyas	Jr. Ayacucho N° 952	(041) 479170
S/C	Cafetería - Regional - Local	Villegas de Torrejón Asunción	Bar Café La Pared Caída	Amazonas	Chachapoyas	Chachapoyas	Jr. Ayacucho N° 799	(041) 502323
S/C	Cafetería - Regional	Terra Mia Café S.A.C	Café Terra Mia	Amazonas	Chachapoyas	Chachapoyas	Jr. Chíncha Alta N° 557	(041) 477217
S/C	Cafetería - Regional	Torres de Jiménez Milagritos	Café Café	Amazonas	Chachapoyas	Chachapoyas	Jr. Amazonas N° 829	(041) 477118
S/C	Cafetería - Pastelería - Regional	Comercio Industria y Servicios Múltiples San Jose E.I.R.L.	Café San José	Amazonas	Chachapoyas	Chachapoyas	Jr. Ayacucho N° 816	(041) 477339
S/C	Cafetería - Pastelería	Mas Vigil Vda. de Trigo Marina Ysabel	Mas Burguer	Amazonas	Chachapoyas	Chachapoyas	Jr. Triunfo N° 1051	(041) 477225
S/C	Pescados y Mariscos	Zuta Cuipal Rosa Magnolia	Cebichería Puma Urco	Amazonas	Chachapoyas	Chachapoyas	Jr. Dos de Mayo N° 704	(041) 503891
S/C	Pescados y Mariscos	Torrejón Arellanos Mario Ydefonso	Mistura Urco	Amazonas	Chachapoyas	Chachapoyas	Jr. Puno N°325	978121875
S/C	Pescados y Mariscos	Rodríguez Delgado Milagritos	Restaurant Cevichería El Limón	Amazonas	Chachapoyas	Chachapoyas	Jr. Ayacucho N° 325	(041) 477201
S/C	Pizzas	Restaurante Pizzería Turística Maripizza E.I.R.L.	Maripizza	Amazonas	Chachapoyas	Chachapoyas	Jr. Dos de Mayo N° 471	999929554
S/C	Vegetariana	Nureña Castillo María Elena	Natures Center New Eden	Amazonas	Chachapoyas	Chachapoyas	Jr. Grau N° 448	(041) 478664
S/C	Pizzas - Regional	Gomez Mosqueda Walter	Restaurante El Paraíso de las Pizzas	Amazonas	Chachapoyas	Chachapoyas	Jr. Chíncha Alta N° 355	966 013 078
S/C	Carnes y Parrillas	Mestanza Zavaleta María Isabel	El Carbón Parrilladas y Pub	Amazonas	Chachapoyas	Chachapoyas	Jr. Amazonas N° 1121	(041) 502752
S/C	Pollos y Parrillas	Inversiones Corralito S.A.C.	Pollería "Corralito"	Amazonas	Chachapoyas	Chachapoyas	Esquina Av. San Juan de la Frontera de los Chachapoyas y Jr. Hermosura	(041) 477408 / 975366812
S/C	Parrillas	Gómez Vergaray Danny	Restaurant Carnes y Parrillas La Tushpa	Amazonas	Chachapoyas	Chachapoyas	Jr. Ortiz Arrieta N° 769	(041) 477471 / 941850391
S/C	Chifa	Li He Lin	Chifa Chuy Xien	Amazonas	Chachapoyas	Chachapoyas	Jr. Ayacucho N° 1032	(041)478587

Fecha de actualización: 31/07/2016.

Anexo 11: Lista de gastronomía típica de la región - Chachapoyas (iPerú)

PLATO TÍPICO	DESCRIPCIÓN	PRECIO REFERENCIAL	LUGARES PARA COMER	RESTAURANTES
Cecina	Carne de res o cerdo seca y salada.	Desde S/. 12.00 hasta S/./25.00	A 3 cuadras de La Plaza Mayor/ A 7 cuadras de la Plaza Mayor/ A 4 cuadras de la Plaza Mayor.	El Batán del Tayta / La Real Cecina / Wanglic / Sabores del Perú / El Tejado / Rest. Los Guayachos.
Cuy con Papas	Cuy cocido, aderezado y frito, acompañado con guiso de papas y maní tostado; se sirve con cebolla picada y ají.	Desde S/. 25.00 hasta S/./45.00	A 3 cuadras de La Plaza Mayor/ A 7 cuadras de la Plaza Mayor/ A 4 cuadras de la Plaza Mayor	El Batán del Tayta / La Real Cecina / Wanglic / Sabores del Perú / El Tejado / Rest. Los Guayachos.
Locros	Frijoles sancochados con mote sancochado (maíz desgranado y hervido con culantro o cilantro).	Desde S/./7.00 hasta S/. 25.00	A 4 cuadras de la Plaza Mayor/ A 7 cuadras de la Plaza Mayor	Sabores del Perú / Wanglic.
Juanes de yuca	Yuca hervida rallada, mezclada con arroz y gallina o cecina de res, todo envuelto en hoja de achira y cocido al vapor.	Desde S/./1.00 hasta S/./5.00	A 3 cuadras de La Plaza Mayor/ A 2 cuadras de la Plaza Mayor/ A 4 cuadras de la Plaza Mayor	La Real Cecina /Mass Burguer / Café Fusiones /Terra Mia Café/ Karajia Café/ Panadería y Café San José / Café Café.
Tamales	masa de maíz rellena con carne, envuelta en hojas de achira y cocida al vapor.	Desde S/. 1.00 hasta S/./5.00	A 7 cuadras de la Plaza Mayor/ A 2 cuadras de la Plaza Mayor	La Real Cecina /Mass Burguer / Café Fusiones /Terra Mia Café/ Karajia Café/ Panadería y Café San José / Café Café.
Humitas	Masa de choclo rellena con aderezo de carne o queso, envuelta en hojas de maíz y cocida al vapor.	Desde S/./1.00 hasta S/./5.00	A 3 cuadras de La Plaza Mayor/ A 2 cuadras de la Plaza Mayor	La Real Cecina /Mass Burguer / Café Fusiones /Terra Mia Café/ Karajia Café/ Panadería y Café San José / Café Café.
Enrollado de Carne	Enrollado de carne de res con relleno de carne molida de cerdo y de pollo, pasas y huevo cocido.	El costo va desde los S/. 15.00 a S/./ 25.00 el plato.	A 3 cuadras de La Plaza Mayor/ A 2 cuadras de la Plaza Mayor	El Batán del Tayta / La Real Cecina / Wanglic / Sabores del Perú / El Tejado / Rest. Los Guayachos.
Purtumute	Se prepara a base de frijoles de varios tipos y mote. Todo se cocina junto, con un aderezo a base de culantro. Es un plato muy sabroso, multicolor, alimenticio y barato en las regiones que se producen menestras.	Una porción equivalente a un plato vale S/. 1.00.	A 3 cuadras de La Plaza Mayor/ A 2 cuadras de la Plaza Mayor	El Batán del Tayta / La Real Cecina / Wanglic / Sabores del Perú / El Tejado / Rest. Los Guayachos.
Shipasmute	Es muy parecido al purtumute. Prácticamente tiene una variante por que en lugar de prepararlo con mote se utiliza choclo, para muchos es mucho mas sabroso que el purtumute. El chipasmute mezcla choclo con frijoles verdes. Se adereza con culantro y puede echársele maní, el plato puede acompañarse con un ají molido mezclado con queso.	Una porción equivalente a un plato vale S/. 1.00.	A 3 cuadras de La Plaza Mayor/ A 2 cuadras de la Plaza Mayor	El Batán del Tayta / La Real Cecina / Wanglic / Sabores del Perú / El Tejado / Rest. Los Guayachos.
Trucha Frita	Trucha aderezada y frita, acompañado de arroz o papas fritas.	S/./ 25.00	A 4 cuadras de la Plaza Mayor	El Batán del Tayta / La Real Cecina / Wanglic / Sabores del Perú / El Tejado / Rest. Los Guayachos.
Escabeche de Gallina	Carne de gallina condimentada y aderezada, con cebolla, ají amarillo. Se sirve acompañado con lechuga y papas sancochadas.	Desde S/./ 17.00 hasta S/./ 25.00	A 7 cuadras de la Plaza Mayor	El Batán del Tayta / La Real Cecina / Wanglic / Sabores del Perú / El Tejado / Rest. Los Guayachos.

BEBIDA TÍPICA	DESCRIPCIÓN	PRECIO REFERENCIAL	LUGARES PARA BEBER	RESTAURANTES
Guarapo	Bebida del jugo de la caña de azúcar, hervida y finalmente fermentada.	Una jarra de 500 ml, desde S/. 1.00.	La degustación de la bebida se puede hacerla en interior de mercados locales.	La degustación de la bebida se puede hacerla en interior de mercados locales.
Chuchuhuasi	Aguardiente elaborado de una raíz amarga del mismo nombre muy popular en todo el oriente peruano y que sólo se encuentra en la provincia de Condorcanqui.	Desde S/. 8.00 a S/. 10.00 Nuevos Soles, por botella de 500 ml.	A 7 cuadras de la Plaza Mayor / A 3 cuadras de la plaza Mayor	La Real Cecina, Wanglic El Tejado, Café karajía, otros: Licorerías La Reyna, Kuélap, Silvia's.
Licor de Mora	Elaborado con aguardiente, zarzamora y almibar.	Desde S/. 15.00 hasta S/.75.00	A 7 cuadras de la Plaza Mayor / A 3 cuadras de la plaza Mayor	La Real Cecina, Wanglic El Tejado, Café karajía, otros: Licorerías La Reyna, Kuélap, Silvia's.
Licor de leche	Elaborado con aguardiente y suero de leche que se filtra gota a gota hasta tomar un color transparente.	Desde S/. 5.00 hasta S/. 25.00	A 3 cuadras de la Plaza Mayor / A 7 cuadras de la plaza Mayor	Café Karajía, la Real Cecina, otros: Licorerías La Reyna, Kuélap, Silvia's.
Licor de Pur Pur	Elaborado con aguardiente, la semilla y el fruto del pur pur; se le agrega almibar.	Desde S/. 15.00 hasta S/.75.00	A 3 cuadras de la Plaza Mayor	Café Karajía, otros: Licorerías La Reyna, Kuélap, Silvia's.
Licor de Aguaymanto	Elaborado con aguardiente, la semilla y el fruto del aguaymanto; se le agrega almibar.	Desde S/. 15.00 hasta S/.75.00	A 7 cuadras de la Plaza Mayor / A 3 cuadras de la plaza Mayor	La Real Cecina, Café karajía, otros: Licorerías La Reyna, Kuélap, Silvia's.
Licor de sauco	Elaborado con aguardiente, el fruto del sauco; se le agrega almibar.	Desde S/. 15.00 hasta S/.75.00	Licorerías La Reyna, Kuélap, Silvia's.	La Real Cecina, otros: Licorerías La Reyna, Kuélap, Silvia's.
Chicha de arroz	Bebida tradicional preparada a base de arroz, hojas de higo y chancaca.	Desde s/0.50 la botella a s/. 5.00	Se puede degustar en ferias gastronómicas; casas tradicionales de señoras que expenden la chicha y el guarapo.	Algunos restaurantes ofrecen la bebida complementado al servicio de la alimentación, pero no lo venden por separado.
Chicha de jora	Bebida tradicional preparada a base de maíz colorado (jora), hojas de higo y chancaca.	Desde s/0.50 la jarra o botella hasta s/. 5.00	Se puede degustar en ferias gastronómicas; casas tradicionales de señoras que expenden chicha y guarapo.	Algunos restaurantes ofrecen la bebida complementado al servicio de la alimentación, pero no lo venden por separado.

FRUTOS O ALIMENTOS ORIUNDOS	DESCRIPCIÓN	PRECIO REFERENCIAL	LUGARES PARA COMER	RESTAURANTES
Saucu	Fruto comestible de sabor que va de lo agrio a lo dulce; es comun encontrarlo en la mayoría de pueblos del departamento de Amazonas; su color es semejante a la uva.	Desde s/. 2.00 el kilo	Mercados locales	No se expende en restaurantes.
Mora (o zarzamora)	Fruto comestible de sabor dulce; se puede comer cruda, es utilizada para la elaboración de licores, mermeladas, helados. Es comun encontrarlos en los pueblos de Amazonas preferentemente en las chacras de los pobladores	Desde s/. 5.00 el balde hasta s/.20.00	Mercados locales.	No se expende en restaurantes.
Papayita	Fruto tradicional del departamento, , posee un tamaño pequeño, color amarillo, contiene abundantes pepas, tiene un agradable aroma que combina con su sabor agrio, es utilizada como insumo para la elaboración de refrescos, mermeladas, dulces.	Desde s/ 0.50 la unidad a s/.1.00	Mercados locales.	No se expende en restaurantes.
Ahuaymanto	Fruto dulce, de color amarillo ideal para niños, deportistas y estudiantes, contiene provitamina A y vitamina C, posee también algunas del complejo de vitamina B, un potente antioxidante previniendo el envejecimiento celular y la aparición de cáncer.	s/. 1.00 la bolsa	Mercados locales.	Como fruto no se expende en restaurantes pero si como ingredientes
Variedad de papas	La papa o patata (nombre científico: Solanum tuberosum) es una planta perteneciente a la familia de las solanáceas, Con el tiempo su consumo fue creciendo y su cultivo se expandió a todo el mundo hasta posicionarse como uno de los principales alimentos; la papa nativa del departamento el la Amazonas que se cultiva en las partes altas de la region.	Desde s/1.00 el kilo hasta s/ 150.00 el quintal, dependiendo de la variedad y la estacionalidad.	Mercados locales.	Como fruto no se expende en restaurantes pero si como ingredientes
Capulí	Fruto pequeño de sabor dulce y color rojo, su temporada es en los meses de noviembre y diciembre.	Desde s/1.00 la bolsa a s/. 7.00 el kilo	Mercados locales.	Como fruto no se expende en restaurantes pero si como ingredientes
Purpur (tumbo)	Fruto silvestre, familia de la maracuya; de sabor ácido.	Desde s/. 0.50 la unidad a s/. 4.00 el kilo	Mercados locales.	Como fruto no se expende en restaurantes pero si como ingredientes

Fecha de actualización: 19/09/2016

Anexo 12: Inventario de recursos turísticos del departamento de Amazonas (Mincetur)

Agua Minero Medicinal Chaquil - Jazan
Aguas termales "Nina Yacu"
Aguas termales de Corontochaca
Aguas termales de La Colpa
Aguas termales de Michina
Área de Conservación Privada Huaylla Belén
Área de Conservación Privada Huiquilla
Barrios tradicionales del Molino y Santo Domingo
Bosque Gallito Cambio
Bosque Seco de Bagua
Cañón del Sonche
Cañón El Arenal
Casa de Toribio Rodríguez de Mendoza y Collantes - Obispado
Cascada Corontachaca
Cascada Lindapa
Cascada Loran
Cascada Toboganes Pétreos de Santa Cruz
Catarata Aspachaca
Catarata Chinata
Catarata Chinin
Catarata de Nazareth
Catarata de Tumtumberos
Catarata El Paraíso
Catarata Gocta
Catarata La Lejía
Catarata San Antonio
Catarata San José Alto
Catarata Yumbilla
Cataratas de Numparket
Caverna de Shihual
Caverna Quiocta
Cavernas de Cambiopitec
Cavernas de Laurel
Cavernas de Nueva Esperanza
Cavernas de San Juan
Cavernas La Palma
Centro Histórico de la ciudad San Juan de la Frontera de los Chachapoyas
Cerro Adobe
Cerro Azul
Cerro Condorpuna
Cerro Hananhuaca
Cerro mirador Brujo Pata
Cerro mirador La Cruz
Cerro mirador La Torita
Cerro sector El Tigre
Cerro Shipago
Complejo arqueológico Cochabamba

Complejo arqueológico Gran Vilaya
Complejo arqueológico Purun Llacta o Monte Peruvia
Complejo arqueológico Wilca
Complejo turístico Pongo de Rentema
Comunidad nativa de Tsuntsunsa
Comunidad nativa de Tutumberos
Comunidad nativa de Wawas
Encuentro Artesanal y Cultura Viva
Estación 6 de Perupetro
Hidroeléctrica El Muyo
La casa de las Dos Rosas
Lago Pomacochas
Laguna Changali
Laguna de Burlan
Laguna de Los Cóndores
Laguna El Porvenir
Laguna Las Piñas
Lugar campestre Llanamonte
Malecón de Bagua
Mirador El Palto
Mirador Huanca Urco
Mirador natural del Guayabamba
Museo INC - Bagua
Museo Leymebamba
Museo Susana Meneses
Petroglifos de Carachupa
Petroglifos de Laurel
Pinturas rupestres de Tambolic
Pinturas rupestres de Yamon
Piscigranjas de Gamitana
Pozo de Yanayacu
Pueblo alfarero Huancas
Pueblo antiguo de Cumba
Pueblo histórico La Jalca
Pueblo histórico Levanto
Pueblo histórico Leymebamba
Pueblo tradicional de Cuispes
Pueblo tradicional Lamud
Puente Corral Quemado
Puerto El Valor
Puerto Imaza
Qhapac Ñan "Chachapoyas - Levanto"
Quebrada Amojao
Refinería El Milagro
Río Chiriaco
Salas de Exhibición del INC Chachapoyas
Sitio arqueológico Chipurik
Sitio arqueológico de Casual
Sitio arqueológico de Collacruz
Sitio arqueológico de Llactan

Sitio arqueológico El Imperio
Sitio arqueológico El Tigre
Sitio arqueológico Guanglic
Sitio arqueológico Karajía
Sitio arqueológico La Congona
Sitio arqueológico La Pitaya
Sitio arqueológico laguna de los Cóndores o laguna de las Momias
Sitio arqueológico Los Peroles - Las Juntas
Sitio arqueológico Machupirca
Sitio arqueológico Macro
Sitio arqueológico Olán
Sitio arqueológico Ollape
Sitio arqueológico Pachayama
Sitio arqueológico Pueblo de Los Muertos
Sitio arqueológico Revash
Sitio arqueológico Sholón
Sitio arqueológico Silic
Sitio arqueológico Tella
Sitio arqueológico Tuenta
Sitio arqueológico y paleontológico de Quebrada Seca Alta
Sitio arqueológico Yálape
Templo de la Virgen de los Dolores
Templo Matriz de Levanto
Tinajas de Cumba
Tragadero de Milpuc
Valle arrocero de Achahuay
Valle arrocero de Huarangopampa
Valle arrocero de la Papaya
Valle arrocero de Naranjitos
Valle arrocero de Tolopampa
Valle de Guayabamba
Zona arqueológica de Wilca
Zona arqueológica monumental Kuélap

Anexo 13: Registro de atractivos turísticos principales de Amazonas (iPerú)

NOMBRE	DESCRIPCIÓN	ACCESO DESDE CHACHAPOYAS	SERVICIOS	RECOMENDACIONES Y PROHIBICIONES	CONTACTO
Zona Arqueológica Monumental Kuélap	La principal característica de esta ciudadela es la muralla perimetral de piedras calizas con una altura de 20 mt; cuenta con 3 entradas y en el interior se distinguen claramente dos asentamientos Pueblo Alto y Pueblo Bajo.	Dirigirse por el desvío del Nuevo Tingo hasta El Parador Turístico La Malca (72 km - 2 horas y media), donde se deja los vehículos y se camina 20 minutos. Cuando se opta por la caminata desde Tingo Viejo hasta Kuélap, se recorren 8,9 km (4 a 5 horas).	Guías locales costo por grupo de 8 personas S/ 30.00 Entrada: S/ 20.00 adultos; estudiantes, docente y jubilados S/ 10.00 y escolares S/ 2.00. Horario de atención de 8 a 16 Hrs.	- Grupos máximos de 15 - Prohibido extraer plantas y restos óseos del Complejo. - Colocar la basura en los contenedores.	Dirección Desconcentrada de Cultura Amazonas. (041) 477045
Sarcófagos de Karajá	Conocidos como Purunmachos, forman parte del complejo arqueológico Chipuric (entre 1100 y 1300); esculturas que miden más de 2 mt, compuestas de cabeza y busto que forman una cápsula funeraria de barro.	Vamos rumbo a Luya (34 km - 1 hora), de aquí se va rumbo a Cohechán y de aquí a Cruzpata (1 hora). Luego se camina 30 minutos aprox.	Alquiler de caballos recorrido ida y vuelta: S/ 15.00 Alquiler de botas: S/ 2.00 Entrada: Adulto S/ 5.00, Estudiante S/ 3.00 y escolares S/ 1.00. Horario de atención de 8 a 17 Hrs.	- Prohibido extraer restos óseos del sitio. - Colocar la basura en los contenedores	- Asociación de Turismo, Artesanía y Defensa del Patrimonio Cultural Karajá 983640699
Caverna de Quiocta	Es una profunda cueva de más de medio kilómetro y está compuesta por 4 salones de hermosas formaciones calcáreas y restos arqueológicos de la época preinca. Las galerías son muy altas con techos tallados en forma circular.	Rumbo a Lámud (37 km- 1 hora), luego se sigue una vía carrozable por 30 minutos, finalmente se camina 10 minutos hasta la entrada de la caverna.	Guías locales: grupo de 5 personas S/ 25.00, más S/ 5.00 del alquiler de luces. Alquiler de botas: S/ 2.00 Entrada: Adultos S/ 8.00, estudiantes S/ 4.00 y niños S/ 3.00. Horario de atención de 8 a 16 Hrs.	- Acercarse a la OFITUR-Lamud para adquirir su entrada y contratar un orientador (obligatorio) - Prohibido extraer parte de las formaciones calcáreas.	- Oficina de Turismo de Lámud 041-816478
Pueblo de los Muertos	Comprende dos zonas, la primera es una gruta con diversos grupos de sarcófagos y la segunda se caracteriza por la presencia de mausoleos de estructura rectangular con motivos de bajo relieve.	Hacia Lámud (37 km-1 hora), luego 10 km más hasta la parte alta de Pucatabambo y de ahí se camina 45 minutos; y la segunda opción desde Lámud caminar 18 km por 3 horas.	- Guías locales: grupo de 5 personas S/ 20.00. - Entrada que se paga la OFITUR-Lámud: Adultos S/ 5.00, estudiantes S/ 3.00 y niños S/ 1.00. Horario de atención de 8 a 16 Hrs. - Alquiler de botas S/ 3.00, estudiantes universitarios.	- Acercarse a la OFITUR-Lamud para adquirir su entrada y contratar un orientador (obligatorio). - Prohibido extraer restos óseos del sitio.	- Oficina de Turismo de Lámud. 041-816478
Mausoleos de Revash	Centro funerario conformado por construcciones rectangulares de 1-3 pisos; en la paredes externas se aprecian aleros, nichos cruciformes y cuadrangulares y pinturas rupestres.	Ir hasta Yerbabuena (1h 30m); luego tomar el desvío a Santo Tomás, avanzar 5 km y luego caminar 4 km. La otra opción es ir desde Chachapoyas hasta San Bartolo (2 horas y media) y luego caminar 15 minutos.	Lic. De las fuerzas armadas y docentes S/ 5,00; y, adultos S/ 10,00 Alquiler de acémilas en el Poblado de la Yerbabuena: 1 Caballo: S/ 30.00; 1 Arriero S/ 30.00. Horario de atención de 9 a 16 Hrs.	- No arrojar basura. - Prohibido subirse sobre las estructuras.	-Alquiler de acémilas 979809405 / 996682042
Valle Huaylla Belén	Conocido como Serpiente de Plata, por su paisaje y porque el río forma meandros al atravesar sus 16 km de extensión, a su alrededor hay bosques de neblina que albergan diversidad de aves.	Recorrer la vía Chachapoyas-Luya-Cohechan hasta llegar al valle, en un viaje de dos horas y media.	No se paga ningún derecho de entrada. Visitas durante el día.	- Llevar ropa para clima frío - Tener cuidado al hacer fogata.	No existe medio de contacto.
Catarata Gocta	Conocida como la chorrera, es una caída de agua de 771 mt de alto, dividida en dos saltos. Según National Geographic Society, la Catarata de Gocta está considerada como la tercera más grande del mundo.	Ir en la ruta a Pedro Ruiz hasta Cocahuayco, donde está el desvío: - Cocachimba (44km-1 hora), luego caminar 6 km 300m (2 horas y media). - San Pablo (1h 10 min.), luego se camina 6 km (2,5 horas).	Guías locales S/.30.00. una caída; S/. 50.00 dos caídas. Alquiler de caballos con arriero (S/. 30.00). Entrada: S/. 10.00 adultos, S/. 5.00 menores de 18.	- Grupos máx. de 10 a 15. - Prohibidas bebidas alcohólicas, música y mascotas. Además de extraer especies.	- Asociación de Cocachimba 971 871 962 - Asociación de San Pablo 941906502
Catarata Yumbilla	Caída de agua que supera los 985 metros, dividida en cuatro saltos. A su alrededor el terreno es montañoso y presente una fauna silvestre representada por el gallitos de las rocas, monos y réptiles.	A 52 km de Chachapoyas está Pedro Ruiz (1 hora en auto), desde donde se recorren 25 minutos en moto taxi hasta el pueblo de Cuispes y desde este punto se camina 2 horas hasta la catarata.	Entrada: Adultos: S/. 10.00, Locales, Estudiantes y niños: S/. 5.00. Horario de atención de 8 a 12 del medio día.	- Prohibidas bebidas alcohólicas, música y mascotas. Además de extraer plantas o animales.	Asociación Comunal de Turismo Yacu-Urco, Cuispes 956030811

NOMBRE	DESCRIPCIÓN	ACCESO DESDE CHACHAPOYAS	SERVICIOS	RECOMENDACIONES Y PROHIBICIONES	CONTACTO
Museo Leymebamba	Tiene 4 salas, y alberga más de 200 momias y más de 2000 artefactos (cerámica, instrumentos musicales, tejidos, vasijas, quipus, etc.); encontrados por la expedición dirigida por el centro Mallqui el año 1997.	Dirigirse a la ciudad de Leymebamba por 2 horas (desde S/. 8.00), a una distancia de 93 km, luego tomar la vía a Celendín por unos 10 minutos en taxi (S/. 7.00) y moto taxi (S/. 5.00) ó 45 minutos caminando.	- Adultos: S/. 15.00 - Preferencial: S/. 8.00 - Escolares: S/. 3.00 - El precio de la entrada no incluye el guiado	- Prohibido tomar fotografías en el interior del Museo. - Es obligatorio el ingreso con un guía.	museo.leyme@gmail.com 971104909 # 320575
Catarata Chinata	Caída de agua de 580 m aproximadamente, dividida en 4 saltos; cuyo nombre significa "manantial que cae del cielo". En sus alrededores existe abundante vegetación típica de ceja de selva predominando las orquídeas, helechos y musgos.	A 52 km de Chachapoyas está Pedro Ruiz Gallo (1 hora en auto), desde donde se recorren 7 km hasta el pueblo de San Carlos (20 minutos en auto) y desde este punto se recorren 12 km hasta la catarata (2 horas a pie).	No se paga derecho de ingreso. Horario de atención de 8 a 12 del medio día.	- Prohibidas bebidas alcohólicas, música y mascotas. Además de extraer plantas o animales.	No existe medio de contacto.
Lago de Pomacochas	Se ubica a 2150 msnm. Sus aguas provienen de corrientes subterráneas y son de color verde oscuro en la parte más profunda (80 m). Flora (totora, el carricillo y la cola de zorro). Fauna (aves: garzas, buergueras y zambullidores).	A 84 km al norte de Chachapoyas (2 horas en auto) está la localidad de Pomacochas, desde donde se recorre 1 km hasta la laguna (15 minutos a pie).	Entrada General: S/. 1.00 Costo de paseo en bote por persona S/. 5.00 Servicio de alimentación cerca al muelle, desde S/. 6.00 el plato. Horario de atención de 8 a 20 Hrs.	- Prohibido arrojar basura. - Usar chaleco salva vidas cuando realice paseo en bote.	Asociación de Turismo TiaPollo #981928161 / #947663759
Centro de Interpretación Huembo	Servidumbre ecológica establecida para el cuidado y protección del colibrí cola de espátula, ave endémica de la cuenca del río Utcubamba; fue descubierta en 1853 por el coleccionista de aves Andrew Matthews.	Te diriges a Pedro Ruiz (52km-1 hora) siguiendo la FBT en dirección a la selva recorres 45 minutos hasta ubicar a la mano izquierda el Centro de Interpretación.	Entrada: Extranjero S/. 25.00, Nacional S/. 10.00, Local S/. 5.00 y Escolar S/. 1.00. Horario de atención: Lunes a Domingo: 6 a 18 Hrs.	- Respetar los senderos. - El guiado está incluido en el precio de entrada. - Llevar binoculares. - Colocar la basura en los contenedores.	Toda reserva se hace por correo electrónico: reservas@ecoan.org
Área de Conservación Privada Abra Patricia	Se sitúa en la vertiente oriental de los andes, en la zona de amortiguamiento del Bosque de Protección Alto Mayo. Ubicado dentro de la cadena de bosques montañosos, es hogar de especies endémicas como la lechucita bigotona.	Te diriges a Pedro Ruiz (52km-1 hora) siguiendo la FBT en dirección a la selva hasta el km 364.5 (aproximadamente 2h y 30min); ubicar a la mano izquierda el área.	Hospedaje y alimentación (previa reserva).	- Respetar los senderos. - Llevar binoculares. - Colocar la basura en los contenedores.	Toda reserva se hace por correo electrónico: reservas@ecoan.org
Cañón del Sonche	Mirador con vista al río Sonche, el cual tiene 800 mt de profundidad, ubicado en Huancas donde se trabaja cerámica.	Carretera a Huancas, viaje de 20 minutos, a una distancia de 8 km llegando a la plaza del pueblo, desde donde se camina 10 minutos para acceder al mirador.	Entrada general: S/. 2.00 Horario de atención de 8 a 18 Hrs.	- Colocar la basura en los contenedores - No traspasar las barreras colocadas.	No existe medio de contacto
Laguna de los Cóndores	Conocida como Laguna de las Momias ya que en un farallón ubicado a sus orillas se hallaron más de 200 momias y alrededor de 2000 objetos pertenecientes a las culturas Inca y Chachapoya.	A 93 km al sur de Chachapoyas está la localidad de Leymebamba (2 horas en auto), desde donde se recorren 45 km hasta la laguna (de 8 a 12 horas a pie y en mula).	Entrada general: S/. 10.00 y se paga en Leymebamba. Requiere 3 días para su visita. Paquete turístico que incluye todos los servicios desde S/. 370 por persona.	- No arrojar basura en el sendero. - Contratar los servicios de una agencia en Chachapoyas o de un guía local en Leymebamba.	Asociación Comunal de Turismo Leymebamba #957471938 / 941856029
La Congona, Cataneo y Molinete	Complejo arqueológico que cuenta con construcciones estilo pre-inca, en sus edificaciones podemos ver los diseños en forma de frisos, zigzag y hornacinas, es el centro arqueológico más artístico de los alrededores de Leymebamba.	Dirigirse a Leymebamba (93 km-2 horas); luego hay dos opciones: - Caminar 3 horas (ida). - Ir en carro hasta Las Palmas (40 min), de ahí tomar un desvío hacia la izquierda; esta opción permite visitar Cataneo, Molinete (caminata de 7 a 8 horas).	Guías locales desde Leymebamba costo S/ 50.00. Entrada S/. 2.00.	- No arrojar basura. - Al dirigirse a los 3 atractivos es necesario ir con guía, pero si solo visita La Congona no es muy necesario.	Asociación Comunal de Turismo Leymebamba #957471938 / 941856029
Mausoleos de Diablo Huasi	Ubicados en un peñasco, en el cual se puede observar entierros funerarios y arte rupestre, a ello se suma la belleza paisajística. Incluye la visita de La Petaca y La Boveda.	Desde Leymebamba recorrer un promedio de 3 horas a caballo hasta el hospedaje ubicado en Tajopampa. Luego se sigue un sendero por 45 minutos.	Guía local S/. 50.00. Requiere 2D/1N para su visita. Paquete completo desde S/. 270	- No arrojar basura. - Contratar los servicios de una agencia en Chachapoyas o un guía local	Asociación Comunal de Turismo Leymebamba #957471938

NOMBRE	DESCRIPCIÓN	ACCESO DESDE CHACHAPOYAS	SERVICIOS	RECOMENDACIONES Y PROHIBICIONES	CONTACTO
Palmeras de Ocol	Bosque de palmeras que cubre un área de aproximadamente 80 kilómetros cuadrados; posee riqueza de biodiversidad, endemismo y riqueza paisajística	Rumbo a Rodríguez de Mendoza a una hora y veinte minutos, a 10 kilómetros de Molinopampa se llega a un poblado llamado San José de Ocol.	- Guiados S/. 25.00 - Avistamiento de monos - Comida típica a precios módicos. - Alojamiento	- Recomienda llamar antes de hacer la visita. - Llevar ropa que abrigue y implementos que lo proteja de la lluvia.	- Sra. Carmela, Socia de asociación 949626074
Sitio Arqueológico Yalape	Data de los años 1100 a 1300 d.C. Se calcula que tiene una extensión de 4 ha y presenta las clásicas construcciones circulares decoradas con frisos en alto relieve en forma de rombos y de zigzag.	Se ubica en el Km. 17 a la margen derecha de la carretera Chachapoyas-Levanto.	No se paga precio de entrada. Visitas durante el día.	- Se recomienda hacer la visita en las mañanas. - Es necesario llevar ropa abrigadora y para lluvia.	No existe medio de contacto.
Camino Prehispánico Chachapoyas-Levanto	Construido por la cultura Chachapoya y ha sido utilizado hasta mediados del S. XX para unir ciudades. Este camino nos permite apreciar paisajes, zonas de cultivo con técnicas, sitios arqueológicos y centros de culto como la cruz de Quipachacha.	Comienza en el Km. 48 de la vía y ha sido utilizado hasta mediados del Pedro Ruiz – Chachapoyas al suroeste de la ciudad y termina en el Km 19 de la carretera Chachapoyas-Levanto a una altitud de 2750 msnm, el recorrido es ascendente (4 a 5 horas).	No se paga precio de entrada.	- Se recomienda hacer la visita en las mañanas. - Es necesario llevar ropa abrigadora y para lluvia. - Prohibido arrojar basura.	No existe medio de contacto.
ACP Huamampata	Ubicado a 2124 msnm, con una superficie de 23000 ha. De julio a noviembre se observa una inmensa planicie de pastizales rodeados por árboles. Y en los meses de diciembre a junio la planicie se convierte en una gran laguna donde puedes pasear en bote, practicar la pesca deportiva y observar de aves.	Desde San Nicolás 20 minutos en auto se llega hasta el Sector Yurac Yacu y dese Chachapoyas se viaja 2 horas hasta este lugar, desde donde se camina 4 horas.	Paseos en bote, costo por persona: Ruta El Mirador y El Tragadero S/. 5.00, La Trucha S/. 5.00, Las Orquídeas S/. 3.00. Bungalows, precio por noche S/. 35.00, incluye desayuno.	- Es obligatorio la presencia de un guía para su visita. - Prohibido arrojar basura. - Llevar binoculares. - En necesario llevar ropa para lluvia.	Sr. Roberto Cabrera 949305401 (servicio bungalows)
Aguas Minero Medicinales de Tocuya	El agua está compuesta por 40% de azufre permitiendo tratar diferentes enfermedades de la piel y dolores reumáticos. La temperatura oscila entre 20 y 25 grados.	Desde Chachapoyas se recorren 84 km a San Nicolás en movilidad, luego se dirigen al Anexo de Tocuya ubicado a 45 minutos en movilidad, donde se recorren 10 minutos más.	Entrada: Adulto S/. 3.00 Escolar S/. 1.00 Horario de atención de 8 a 17 Hrs.	- Colocar la basura en los contenedores. - Llevar ropa de baño y repelente.	Asociación Administrativa del Centro Turístico de Tocuya .
Caverna de Leo	Al interior se puede distinguir dos niveles, divididos por varios compartimientos, todos cubiertos por miles de estalactitas y estalagmitas de diversas formas (candelabros, cortinas, cactus, zapatos, falos masculinos, bestias salvajes, columnas salomónicas, etc.)	Desde Chachapoyas se recorren 84 km a San Nicolás en movilidad, luego 30 minutos más hasta el pueblo de Omia, donde se caminar 1 km (15 minutos).	Entrada gratuita. - Precio de guiado: S/. 5.00 por persona. Grupo máximo: 15 personas. Horario: Durante el día. Alquiler de botas: S/. 2.00. Servicio gratuito de linternas y refrigerio.	- Prohibido extraer parte de las formaciones calcáreas. - Tomar fotografías cuando el guía de las indicaciones. - Seguir la ruta indicada por el guía.	No existe medio de contacto.

Complejo Turístico Pongo de Rentema	Conformado por el pongo (2.4 km), aguas termales del mismo nombre, el cerro Fidillas (zona paleontológica) y el sitio arqueológico de Tompende. El pongo es la ruptura de un ramal de la cordillera oriental de los Andes, donde confluyen los ríos Utcubamba, Chinchipe y Marañón.	Al norte de Chachapoyas, se accede desde Bagua, a 20 km (15 minutos).	No se paga precio de entrada. Visitas durante el día.	- Prohibido arrojar basura. - No traspasar las barreras colocadas.	No existe medio de contacto.
-------------------------------------	---	---	---	--	------------------------------

Fecha de Actualización: 06/10/2016

