



GUÍA DE IDENTIFICACIÓN DE

# Fauna Silvestre

para las autoridades ambientales de Amazonas, San Martín, Loreto y Ucayali



Néstor Allgas, Alejandro Alarcón, Noga Shanee, Sam Shanee, Bruno Monteferri y Luis Zari





GUÍA DE IDENTIFICACIÓN DE

# Fauna Silvestre

para las autoridades ambientales de  
Amazonas, San Martín, Loreto y Ucayali

**Textos:** Néstor Allgas, Alejandro Alarcón, Noga Shanee, Sam Shanee, Bruno Monteferri y Luis Zari.

**Edición:** Noga Shanee y Luis Zari

**Corrección de estilo:** Pamela Loli

**Coordinación editorial:** Luis Zari

**Fotografías:** Todos los derechos de las fotos son de NPC Perú, salvo cuando los créditos del autor estén mencionados al lado de su foto.

**Foto de portada:** Erick Reátegui

**Diseño de portada:** Alex Sifuentes

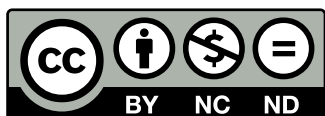

### **Sociedad Peruana de Derecho Ambiental**

Presidente: Jorge Caillaux

Director ejecutivo: Pedro Solano

Prolongación Arenales N° 437, San Isidro, Lima

Teléfono: (+511) 612-4700

[www.spda.org.pe](http://www.spda.org.pe)

### **Neotropical Primate Conservation Perú**

Presidente: Néstor Allgas

Av. Fernando Belaunde N° 1187, CPM La Esperanza, Yambrasbamba, Amazonas, Perú.

Altura del Km 350 de la Carretera Fernando Belaunde Terry - Amazonas

[www.neoprimate.org](http://www.neoprimate.org)

---

**Diseño e impresión:** Negrapata SAC

Jr. Suecia 1470, Urb. San Rafael, Lima, Lima

Primera edición, octubre de 2017

Tiraje: 500 ejemplares

Hecho el Depósito Legal en la Biblioteca Nacional del Perú N° 2017-08213

ISBN: 978-612-4261-24-4

Impreso en Perú, noviembre de 2017

---

Esta guía fue elaborada por Neotropical Primate Conservation en el año 2010 y revisada en el 2017 en el marco del Proyecto "Lucha contra el tráfico de fauna silvestre en el Perú a través del empoderamiento de las autoridades locales, la sociedad civil y las comunidades en Loreto, Amazonas, Ucayali y San Martín", financiado por United States Fish and Wildlife Service (USFW), ejecutado por Conservamos por Naturaleza, de la Sociedad Peruana de Derecho Ambiental (SPDA), y la Asociación Neotropical Primate Conservation Perú (NPC Perú).

# Contenido

	Pág.
Presentación	5
Acrónimos	6
1. Sobre el marco legal peruano	7
2. Competencias de las autoridades en materia de tráfico de fauna silvestre	15
Mapa de autoridades con competencias en fauna silvestre y centros de cría en cautividad	24
3. Sobre el informe técnico fundamentado	28
4. Sobre los procesos penales relacionados al tráfico de fauna silvestre	35
Manual de uso de la guía	41
<b>Mammalia</b>	<b>43</b>
Orden: Primates	44
Orden: Artiodactyla	58
Orden: Carnívora	59
Orden: Rodentia	71
Orden: Sirenia	76
Orden: Cetacea	76
Orden: Perissodactyla	77
Orden: Cetartiodactyla	78
Orden: Pilosa	79
Orden: Cingulata	82
Orden: Didelphimorphia	84
<b>Aves</b>	<b>85</b>
Orden: Psittaciformes	86
Orden: Galliformes	96
Orden: Accipitriformes	99
Orden: Falconiformes	101
Orden: Piciformes	102
Orden: Strigiformes	106
Orden: Ciconiiformes	107
Orden: Cathartiformes	108
Orden: Pelecaniformes	109
Orden: Passeriformes	110
Orden: Falconiformes	110
Orden: Trogoniformes	111
Orden: Strigiformes	111
<b>Reptilia</b>	<b>113</b>
Orden: Crocodylia	114
Orden: Testudines	116
Orden: Squamata	122





# Presentación

Esta guía fue elaborada con la finalidad de que las autoridades de Amazonas, San Martín, Loreto y Ucayali puedan utilizarla a la hora de realizar intervenciones contra el tráfico ilegal de fauna silvestre o en las inspecciones en centros de cría en cautividad, como zocriaderos, centros de rescate y centros de conservación.

Estas autoridades son la Policía Nacional del Perú, el Ministerio Público, la Marina de Guerra del Perú y las autoridades forestales y de fauna silvestre a nivel regional. Trabajando en conjunto y de manera colaborativa, estas autoridades apoyadas por la sociedad civil pueden contribuir significativamente a frenar el tráfico ilegal de fauna silvestre, una actividad que junto a otras amenazas como la fragmentación de hábitats, está llevando a diversas especies de fauna silvestre al camino de la extinción y al mismo tiempo, creando graves impactos en los bosques lluviosos tropicales, uno de los ecosistemas más diversos del planeta.

La guía contiene imágenes de 159 especies de fauna silvestre, enfocándose en aquellas que terminan en las rutas del tráfico ilegal de fauna silvestre con mayor frecuencia. Cada imagen viene acompañada del nombre común y científico de la especie, su descripción, un mapa de distribución natural y las formas en que se trafica, así como su grado de amenaza según el Decreto Supremo N° 004-2014-MINAGRI, la Lista Roja de la UICN y la Convención Internacional sobre el Comercio Internacional de Especies Amenazadas de Fauna y Flora Silvestres (CITES). El objetivo de incluir los mapas de distribución natural de cada especie es para que las autoridades sepan de dónde provienen y procuren enviarlas, de ser posible, a centros de rescate y de conservación en dichas zonas.

El tráfico ilegal de fauna silvestre requiere una respuesta urgente, decidida y concertada de las diferentes autoridades competentes de atender esta problemática. Esperamos que esta guía contribuya a que las intervenciones sean más efectivas y a desbaratar las mafias que lucran a costa del sufrimiento y muertes de miles de especies de fauna silvestre cada año.

# Acrónimos

<b>ARA</b>	Autoridad Regional Ambiental
<b>ARFFS</b>	Autoridad Regional Forestal y de Fauna Silvestre
<b>ATFFS</b>	Administración Técnica Forestal y de Fauna Silvestre
<b>BCR</b>	Banco Central de Reserva del Perú
<b>CITES</b>	Convención sobre el Comercio Internacional de Especies Amenazadas de Fauna y Flora Silvestres
<b>CNM</b>	Consejo Nacional de la Magistratura
<b>D.L.</b>	Decreto Legislativo
<b>D.S.</b>	Decreto Supremo
<b>FEMA</b>	Fiscalía Especializada en Materia Ambiental
<b>JNE</b>	Jurado Nacional de Elecciones
<b>MINAGRI</b>	Ministerio de Agricultura y Riego
<b>MINAM</b>	Ministerio del Ambiente
<b>MINEDU</b>	Ministerio de Educación
<b>MINCUL</b>	Ministerio de Cultura
<b>MINSA</b>	Ministerio de Salud
<b>MTC</b>	Ministerio de Transportes y Comunicaciones
<b>NCPP</b>	Nuevo Código Procesal Penal
<b>NPC</b>	Neotropical Primate Conservation
<b>OSINFOR</b>	Organismo de Supervisión de los Recursos Forestales y de Fauna Silvestre
<b>ONPE</b>	Oficina Nacional de Procesos Electorales
<b>PCM</b>	Presidencia del Consejo de Ministros
<b>PRODUCE</b>	Ministerio de la Producción
<b>RM</b>	Resolución Ministerial
<b>RENIEC</b>	Registro Nacional de Identificación y Estado Civil
<b>SERFOR</b>	Servicio Nacional Forestal y de Fauna Silvestre
<b>SERNANP</b>	Servicio Nacional de Áreas Naturales Protegidas
<b>SINANPE</b>	Sistema Nacional de Áreas Naturales Protegidas por el Estado
<b>SUNAT</b>	Superintendencia Nacional de Aduanas y Administración Tributaria
<b>SUTRAN</b>	Superintendencia de Transporte Terrestre de Personas, Carga y Mercancías
<b>SENASA</b>	Servicio Nacional de Sanidad Agraria
<b>TC</b>	Tribunal Constitucional
<b>UIT</b>	Unidad Impositiva Tributaria
<b>UICN</b>	Unión Internacional para la Conservación de la Naturaleza



# 1. Sobre el marco legal peruano

De acuerdo a nuestra Constitución, la fauna silvestre es Patrimonio de la Nación y el Estado está obligado a su conservación. Existen normas de carácter general vinculadas a la fauna silvestre, como la Ley General del Ambiente, y normas de carácter específico como la Ley Forestal y de Fauna Silvestre o el Reglamento para la Gestión de Fauna Silvestre. Estas normas dan el marco para el aprovechamiento y la conservación de la fauna silvestre.

El tráfico ilegal de fauna silvestre tiene implicancias penales y de índole administrativa. En materia administrativa, según el artículo 191.3 del Reglamento de Gestión de Fauna Silvestre aprobado por Decreto Supremo N° 019-2015-MINAGRI, es una infracción muy grave: "cazar, capturar, coleccionar, poseer, adquirir, ofrecer para la venta, vender, transformar, almacenar, comercializar, importar o exportar especímenes, productos, y subproductos de fauna silvestre, sin contar con la autorización correspondiente, a excepción de los aprovechados para subsistencia". El artículo 193.2 del citado Reglamento, dispone que la sanción de multa por este tipo de infracciones es mayor a 10 hasta 5000 Unidades Impositivas Tributarias (UIT) por la comisión de infracciones muy graves. Dado que el valor de cada UIT es de S/ 4,050, estamos frente a una multa que oscila entre los S/ 40,500 a 20 millones de soles.

Por otro lado, el Código Penal Peruano, en sus artículos 308, 308A, 308B, 308C y 309, modificados mediante Decreto Legislativo 1237, tipifica el tráfico ilegal de especies de fauna silvestre como un delito penal con una pena privativa de libertad de hasta cinco años, y de hasta siete años en caso se dé bajo un supuesto establecido como agravante.

Adicionalmente, el artículo 310B tipifica como delito cuando una persona obstruye procedimientos relacionados a investigaciones, verificaciones, supervisiones o auditorías asociadas al aprovechamiento de fauna silvestre, teniendo como agravante el uso de violencia o intimidación, pudiendo así elevar la pena privativa de libertad de cuatro a siete, a entre cinco y ocho años de cárcel.

Si un funcionario público toma conocimiento de la existencia de un caso tipificado en los artículos 308, 309 o 310 del Código Penal, tiene la obligación de interponer una denuncia ante el Ministerio Público. En caso se realicen intervenciones y se tenga conocimiento previo de la consumación de un delito penal, es importante involucrar a la fiscalía, ya que esta cumple un rol preventivo.

# Proceso de denuncia penal

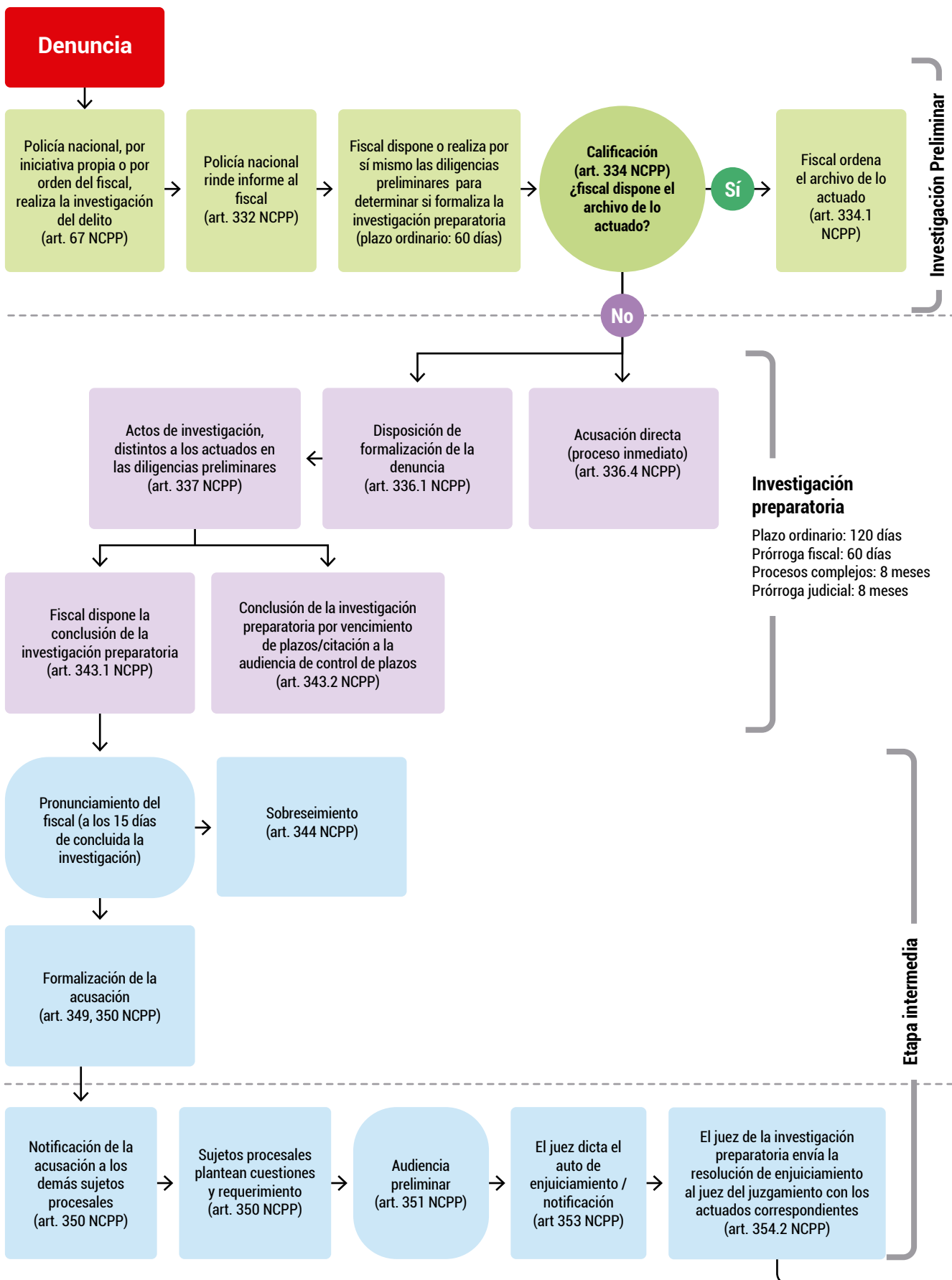

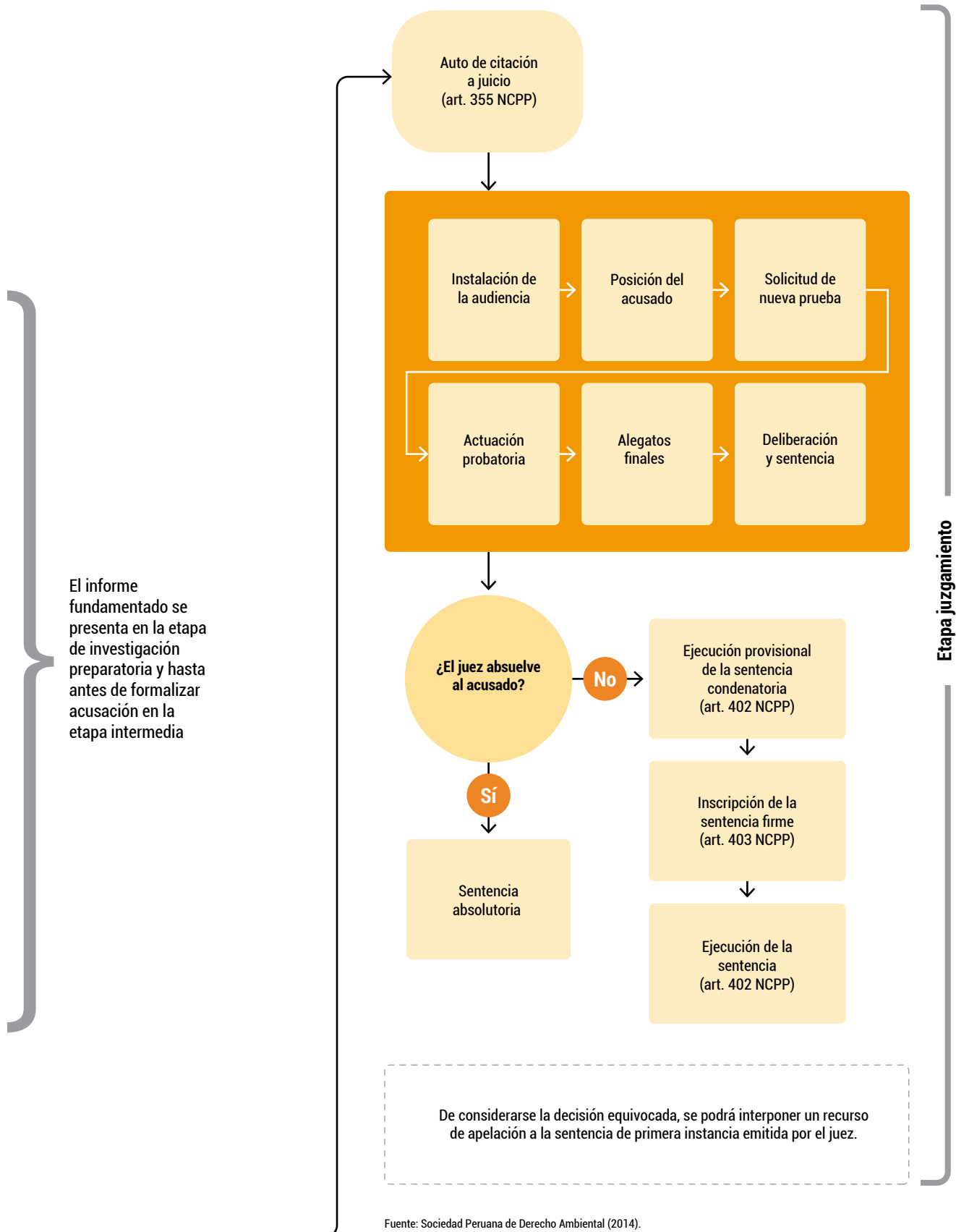

## Código Penal Peruano, Capítulo II del Título XIII: Delitos contra los recursos naturales

Artículo	Tipificación
<p>Artículo 308. <b>Tráfico ilegal de especies de flora y fauna silvestre protegida.</b></p>	<p>El que adquiere, vende, transporta, almacena, importa, exporta o reexporta productos o especímenes de especies de flora silvestre no maderable y/o fauna silvestre, sin un permiso o certificado válido, cuyo origen no autorizado conoce o puede presumir, será reprimido con pena privativa de libertad no menor de tres años ni mayor de cinco años y con ciento ochenta a cuatrocientos días-multa.</p>
<p>Artículo 308C. <b>Depredación de flora y fauna silvestre protegida.</b></p>	<p>El que caza, captura, colecta, extrae o posee productos, raíces o especímenes de especies de flora y/o fauna silvestre protegidas por la legislación nacional, sin contar con la concesión, permiso, licencia o autorización u otra modalidad de aprovechamiento o extracción, otorgada por la autoridad competente, será reprimido con pena privativa de libertad no menor de tres años ni mayor de cinco años y con cincuenta a cuatrocientos días-multa.</p>
<p>Artículo 309. <b>Formas agravadas.</b></p>	<p>Son formas agravadas y la pena privativa de libertad será no menor de cuatro años ni mayor de siete años cuando los delitos tipificados en los artículos 308, 308A, 308B y 308C se cometan bajo cualquiera de los siguientes supuestos:</p> <ol style="list-style-type: none"> <li>Cuando los especímenes, productos, recursos genéticos materia del ilícito penal, provienen de áreas naturales protegidas de nivel nacional o de zonas vedadas para la extracción de flora y fauna silvestre, según corresponda.</li> <li>Cuando los especímenes, productos, recursos genéticos materia del ilícito penal, provienen de las tierras o territorios en posesión o propiedad de comunidades nativas o campesinas; o de las Reservas Territoriales o Reservas para Pueblos Indígenas en Aislamiento Voluntario o Situación de Contacto Inicial, según corresponda.</li> <li>Cuando es un funcionario o servidor público que omitiendo funciones autoriza, aprueba o permite la realización de este hecho delictivo en su tipo básico, o permite la comercialización, adquisición o transporte de los recursos de flora y fauna ilegalmente obtenidos.</li> <li>Mediante el uso de armas o sustancias tóxicas.</li> <li>Cuando se trate de especies de flora y fauna silvestre o recursos genéticos protegidos por la legislación nacional.</li> </ol>
<p>Artículo 310. <b>Obstrucción del procedimiento.</b></p>	<p>El que obstruye, impide o traba una investigación, verificación, supervisión o auditoría, en relación con la extracción, transporte, transformación, venta, exportación, reexportación o importación de especímenes de flora y/o fauna silvestre, será reprimido con pena privativa de libertad no menos de cuatro ni mayor de siete años.</p> <p>La pena será privativa de libertad de no menor de cinco años ni mayor de ocho años para el que emplea intimidación o violencia contra un funcionario público o contra la persona que le presta asistencia, en el ejercicio de sus funciones.</p>

## **Estrategia Nacional para Reducir el Tráfico Ilegal de Fauna Silvestre en el Perú, periodo 2017 - 2027 y su Plan de Acción 2017 - 2022**

El 14 de agosto de 2017 se aprobó, a través de Decreto Supremo N° 011-2017-MINAGRI, la Estrategia Nacional para Reducir el Tráfico Ilegal de Fauna Silvestre en el Perú, para un período de trabajo de 10 años y un plan de acción hasta el 2022.

La estrategia desarrolla el marco normativo que regula el tráfico de fauna silvestre en el Perú así como el rol de las autoridades con competencias en la materia; un diagnóstico de la situación del tráfico en el país, detallando rutas, mercados y puntos de origen y acopio; tres objetivos priorizados para la implementación de su plan de acción 2017 - 2022; y cinco metas para monitorear los avances:

Los objetivos para reducir el tráfico de fauna silvestre son:

- 1.** Educar, sensibilizar y difundir información a la ciudadanía sobre tráfico ilegal de fauna silvestre.
- 2.** Desarrollar condiciones para la aplicación estricta de la ley y el control efectivo del tráfico ilegal de fauna silvestre en el Perú de manera multisectorial.
- 3.** Implementar alianzas con los países fronterizos y con aquellos que son destino del tráfico ilegal de fauna proveniente del Perú.

Las metas al 2027 son:

- 1.** Realizar en el 100% de las regiones donde se ofertan y demandan especímenes de fauna silvestre, al menos una campaña de información y comunicación sobre los efectos del tráfico ilegal.
- 2.** Reducir en 50% el número de mercados de abastos y terminales pesqueros en las regiones donde se vende fauna silvestre y sus derivados de manera ilegal en el país.
- 3.** Contar con información detallada del 100% de los principales lugares de procedencia y las rutas de tráfico ilegal de fauna silvestre, priorizados para la implementación de la Estrategia.
- 4.** Tener al menos 6 puestos de control en los principales puntos de salida internacional cuentan con infraestructura, equipos y personal adecuado.
- 5.** Implementar acuerdos binacionales con los cinco países fronterizos (Ecuador, Colombia, Chile, Brasil y Bolivia).



## ¿Cuándo las especies de fauna silvestre están protegidas por la legislación nacional y qué tipo de clasificaciones existen y debemos conocer?

El artículo 309.5 del Código Penal establece como agravante los casos en que las especies de fauna silvestre están protegidas por la legislación nacional. De acuerdo con la primera Disposición Complementaria Final del Reglamento para la Gestión de Fauna Silvestre, aprobada mediante el Decreto Supremo N° 019-2015-MINAGRI, todas las especies de fauna silvestre constituyen Patrimonio Forestal y de Fauna Silvestre de la Nación y están protegidas por la legislación nacional. Nuestra interpretación legal de esta norma consiste en que el agravante ocurre cuando existe una situación de mayor vulnerabilidad para las especies. Encontramos esta vulnerabilidad cuando las especies de fauna silvestre traficadas están incluidas en la lista de clasificación y categorización de especies amenazadas de fauna silvestre legalmente protegidas, aprobada por Decreto Supremo N° 004-2014-MINAGRI, bajo cualquiera de sus categorías; y aquellas incluidas en el apéndice I de CITES o protegidas por otros convenios internacionales de los cuales Perú forme parte. Es importante conocer esta información para que sea incluida en los informes, opiniones técnicas y denuncias que sean realizadas.

### Lista de Clasificación y Categorización de las Especies Amenazadas de Fauna Silvestre legalmente protegidas

Esta lista fue aprobada mediante Decreto Supremo N° 004-2014-MINAGRI. Clasifica a las especies amenazadas como: En Peligro Crítico (CR), En Peligro (EN), Vulnerable (VU), Casi Amenazada (NT), y Datos Insuficientes (DD). Según esta norma, se prohíbe la caza, captura, tenencia, comercio, transporte o exportación con fines comerciales de todos los especímenes, productos y/o subproductos de las especies incluidas en dicha lista, con excepción de las que provengan de la caza de subsistencia por comunidades nativas de la Amazonía Peruana reguladas por el sistema de cuotas.

### La Lista Roja de la UICN

La Lista Roja de la Unión Internacional para la Conservación de la Naturaleza (UICN), es de acceso gratuito en [www.redlist.org](http://www.redlist.org). La UICN reúne a un diverso panel de expertos que evalúan y clasifican las especies en base al riesgo de extinción.

Esta lista no tiene efectos jurídicos en el Perú, pero ayuda a conocer el estado de amenaza de las especies. Las categorías que emplean son:

- **Extinto (EX):** Ningún individuo de esta especie existe.
- **En Peligro Crítico (CR):** Grave riesgo de extinción en un futuro inmediato. Por ejemplo: mono choro de cola amarilla (*Oreonax flavicauda*).

- **En Peligro (EN):** Alto riesgo de extinción en un futuro cercano. Por ejemplo: mono araña (*Ateles chamek*) o paujil carunculado (*Crax globulosa*).
- **Vulnerable (VU):** Riesgo de extinción a mediano plazo. Por ejemplo: oso de anteojos (*Tremarctos ornatus*) o mono de bolsillo (*Cebuella pygmaea*).
- **Casi Amenazado (NT):** Riesgo de extinción de poblaciones y/o hábitats a largo plazo. Por ejemplo: cóndor andino (*Vultur gryphus*) u otorongo (*Panthera onca*).
- **Preocupación Menor (LC):** Animales cuya evaluación demostró que no están bajo amenaza de extinción a nivel mundial, sin embargo, todavía podrían verse amenazados a nivel nacional o regional. Por ejemplo: pichico (*Saguinus fuscicollis*) o tortuga charapa (*Podocnemis expansa*).
- **Datos Insuficientes (DD):** No hay datos suficientes para hacer una evaluación de su riesgo de extinción. Por ejemplo: delfín rosado (*Inia geoffrensis*) o venado rojo (*Mazama americana*).
- **No evaluado (NE):** Aún no ha sido evaluado según los criterios. Por ejemplo: tortuga de cabeza plateada (*Platemys platycephala*).

**Las especies listadas en las categorías CR, EN y VU se consideran amenazadas**

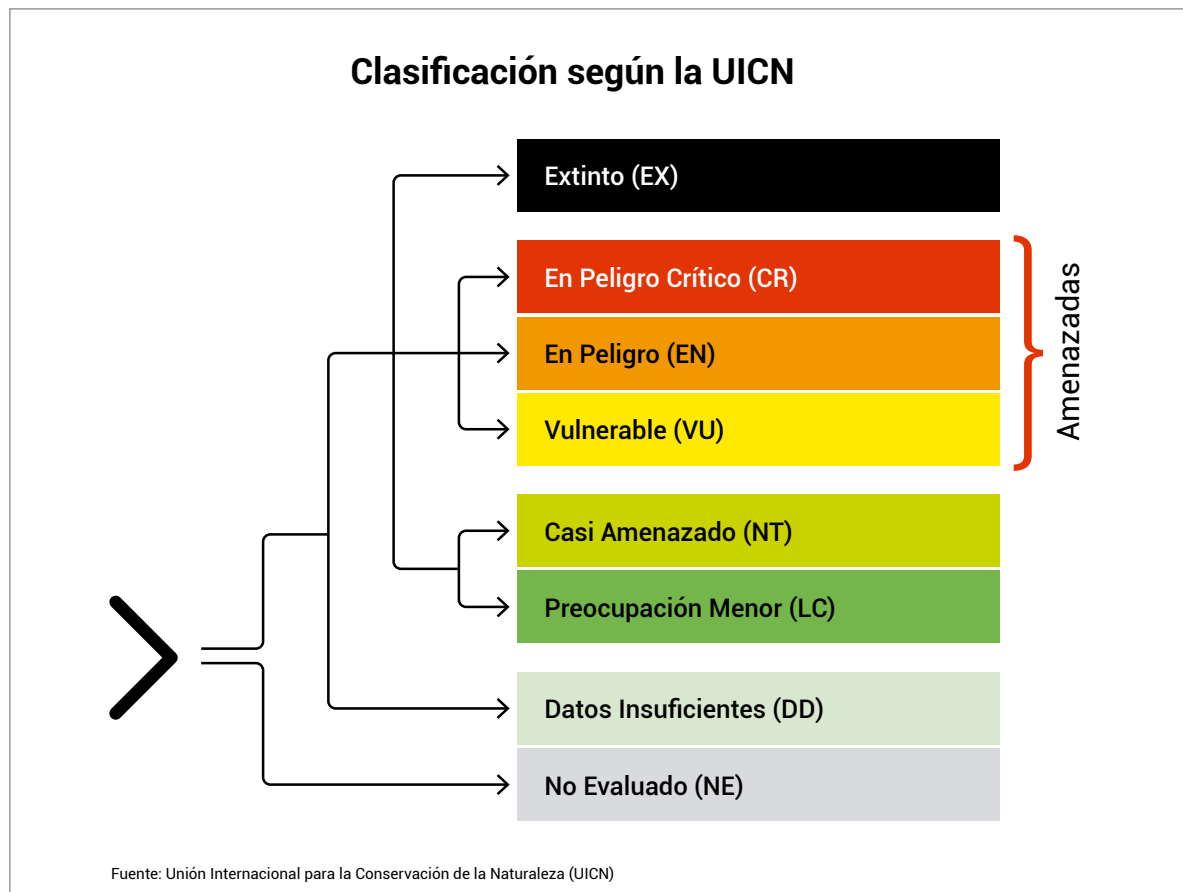

## Convenio sobre el Comercio Internacional de Fauna y Flora Silvestre (CITES)

Es un acuerdo entre gobiernos, suscrito por el Perú en 1975 y ratificado a través de la Resolución Legislativa 21080, que trata de asegurar que el comercio internacional de la fauna y la flora silvestre no genere un impacto negativo en la salud de las poblaciones. Para ello, incluye en sus apéndices a aquellas especies que han sufrido algún cambio o decrecimiento drástico en sus poblaciones debido a la excesiva caza o por el comercio de sus productos derivados, tales como pieles, dientes y huesos. CITES se ocupa únicamente del comercio internacional de vida silvestre, pero se puede utilizar a escala nacional, como un instrumento de referencia en las intervenciones e informes relacionadas al tráfico ilegal de fauna silvestre.

A continuación, se explica la diferencia entre los tres Apéndices CITES:

- **Apéndice I**, incluye a todas las especies de animales y plantas sobre las que pesa un mayor peligro de extinción. CITES prohíbe generalmente el comercio internacional de especímenes de estas especies. Esto significa que se recomienda que todos los países que cuentan con esta especie no extraigan ningún individuo del medio silvestre, bajo ninguna circunstancia.
- **Apéndice II**, figuran especies que no están necesariamente amenazadas de extinción, pero que podrían llegar a estar, a menos que se controle estrictamente su comercio. El comercio internacional de especímenes de estas especies puede autorizarse concediendo un permiso de exportación o un certificado de reexportación. Esto significa que los individuos de esta especie pueden ser cazados solo con un permiso formal, en cantidades muy bajas y sólo en circunstancias especiales, por ejemplo, para fomentar la conservación del ecosistema.
- **Apéndice III**, figuran especies incluidas a solicitud de un país que ya reglamenta el comercio de dicha especie y necesita la cooperación de otros países para evitar la explotación insostenible o ilegal de la misma. Es decir, incluye a las especies reguladas para propósitos de conservación por países particulares.

La lista de especies incluidas en los Apéndices CITES puede ser descargada de: [www.cites.org](http://www.cites.org)

## 2. Competencias de las autoridades en materia de tráfico de fauna silvestre

En el Perú son diversas las autoridades que tienen competencias enfocadas en prevenir y enfrentar el tráfico de fauna silvestre. Consideramos que hay cinco roles principales que éstas cumplen:

**P**

### Prevención

Facultad de diseñar y ejecutar medidas, obras o acciones dirigidas a prevenir, controlar y erradicar el tráfico de fauna silvestre en nuestro país.

**F**

### Fiscalización

Facultad de investigar la comisión de posibles infracciones administrativas o delitos penales.

**C**

### Supervisión y control

Facultad de prevenir daños ambientales, supervisar el cumplimiento de obligaciones fiscalizables y la obtención de medios probatorios para sustentar el inicio del procedimiento administrativo sancionador y la imposición de medidas administrativas derivadas del mismo.

**S**

### Sanción

Autoridades con capacidad de determinar la responsabilidad frente a un acto ilícito e imponer un castigo ante una infracción administrativa o delito penal, de acuerdo con los principios de proporcionalidad y legalidad, entre otros.

**G**

### Gestión

Facultad de administrar los recursos de fauna silvestre e implementar políticas de prevención del tráfico de fauna silvestre, y para la conservación del patrimonio forestal y de fauna silvestre.

A continuación, hacemos un breve resumen de cada una de las autoridades e indicamos el tipo de roles que cumplen. De acuerdo con la Estrategia Nacional para Reducir el Tráfico Ilegal de Fauna Silvestre en el Perú, estas son:

## Servicio Nacional Forestal y de Fauna Silvestre (SERFOR)

Diseña las políticas, estrategias, normas, planes, proyectos y lineamientos vinculados con la gestión de la fauna silvestre a nivel nacional y está encargado del control y vigilancia de los recursos de fauna silvestre. En el marco del proceso de descentralización, fortalece las capacidades de las autoridades regionales en materia de fauna silvestre.

Además, recibe las denuncias vinculadas con la afectación de la fauna silvestre y traslada las denuncias al Ministerio Público y a las autoridades regionales a las que ya se les haya transferido las funciones en materia forestal y de fauna silvestre. También puede imponer sanciones ante infracciones que deriven del incumplimiento de la normativa vigente en aquellos casos en que la autoridad regional no haya aun asumido las competencias en la materia.

Tiene a su cargo la aprobación de los lineamientos para el otorgamiento de la autorización para la captura comercial de animales silvestres, la autorización para la investigación científica de recursos de fauna silvestre, así como la aprobación del formato de guía de transporte de fauna silvestre, entre otras. Es la autoridad administrativa CITES, encargándose de implementar la Convención en nuestro país para las especies que tengan su ciclo de vida terrestre o parte de él y que se encuentren listadas en sus apéndices. También emite los permisos para exportar recursos de fauna silvestre y, dependiendo de si han sido transferidas las competencias a los Gobiernos Regionales, la ATFFS o SERFOR, es la responsable de otorgar la autorización de funcionamiento a los centros de cría en cautividad previa inspección ocular.

Base legal: Artículos 13, 14 y 54 de la Ley N° 29763, Ley Forestal y de Fauna Silvestre; artículo 180 del Reglamento para la Gestión de Fauna Silvestre, aprobado por Decreto Supremo N° 019-2015-MINAGRI; y artículos 52 al 57 del Reglamento de Organización y Funciones del SERFOR, aprobado por Decreto Supremo N° 007-2013-MINAGRI y modificado por Decreto Supremo N° 016-2014-MINAGRI.



## Gobiernos Regionales

Si han sido transferidas las funciones en materia forestal y de fauna silvestre, tienen competencias para planificar, promover, administrar, controlar y fiscalizar el uso sostenible, conservación y protección de la flora y la fauna silvestre. Puede imponer sanciones ante las infracciones a la normativa en materia de fauna silvestre. Puede proponer la creación de áreas de conservación regional para proteger el hábitat de animales silvestres. Es la encargada de emitir el informe técnico fundamentado a solicitud de la fiscalía dentro de un proceso de investigación penal. Promueve y establece mecanismos permanentes de participación ciudadana para la gestión forestal y de fauna silvestre a nivel regional, en coordinación con los gobiernos locales. Puede emitir guías de transporte en caso de captura comercial.



Base legal: Ley N° 27867, Ley Orgánica de los Gobiernos Regionales, y modificatorias; y artículo 19 de la Ley N° 29763, Ley Forestal y de Fauna Silvestre; y Decreto Supremo 007-2017-MINAM.



## Fiscalías Especializadas en Materia Ambiental

Junto con las fiscalías de Prevención del Delito con competencia en materia ambiental, son competentes para conocer acciones de prevención e investigación de los delitos ambientales tipificados en el Título XIII del Libro Segundo del Código Penal, incluyendo los relacionados al tráfico de especies de fauna silvestre. Vigila e interviene desde la etapa policial en la investigación del delito y formaliza o archiva la denuncia al momento de calificar la misma en la etapa de investigación preliminar. Debe solicitar a la autoridad administrativa el informe técnico fundamentado que analice la vulneración producida a los recursos de fauna silvestre y las infracciones cometidas.

Base legal: Resolución de Junta de Fiscales Supremos N° 038-2008-MP-FN-JFS que crea las Fiscalías Especializadas en Materia Ambiental; Resolución de Junta de Fiscales Supremos N° 054-2008-MP-FN-JFS que amplía la competencia de las Fiscalías Provinciales de Prevención del Delito en los Distritos Fiscales en que no existen Fiscalías Especializadas; y Reglamento de las Fiscalías Especializadas en Materia Ambiental y Fiscalías de Prevención del Delito con competencia en materia ambiental, aprobado por Resolución de la Fiscalía de la Nación N° 1177-2014-MP-FN y modificado por Resolución de la Fiscalía de la Nación N° 1673-2014-MP-FN.



## Poder Judicial

El Poder Judicial ejerce la función de administrar justicia. Organiza sus órganos jurisdiccionales a través de la designación de tribunales y de magistrados, que pueden absolver al imputado o decidir su pena, tras escuchar su defensa y solicitar las pruebas que se considere oportunas para garantizar un correcto ejercicio del derecho a la tutela jurisdiccional.

Los juzgados especializados en delitos ambientales tienen la competencia en tramitar los delitos contra los recursos naturales, como el tráfico de fauna silvestre.

Base legal: Resolución Administrativa N° 152-2016-CE-PJ; Ley Orgánica del Poder Judicial, aprobada por Decreto Supremo N° 017-93-JUS; y Reglamento de Organización y Funciones del Poder Judicial, aprobado por Resolución Administrativa N° 226-2012-CE-PJ.



## Policía Nacional del Perú

Es responsable de prevenir, investigar, denunciar y combatir los delitos y faltas cometidas para mantener el orden público y la seguridad ciudadana. Tiene la Dirección de Medio Ambiente que puede prevenir, combatir, investigar y denunciar delitos ambientales, como los atentados contra la fauna silvestre. Puede intervenir en el transporte aéreo, marítimo, fluvial y lacustre en acciones de inteligencia para prevenir y enfrentar el tráfico de fauna silvestre, así como vigilar y controlar las fronteras; además de realizar operativos inopinados en coordinación con otras autoridades.

Base legal: Decreto Legislativo N° 1267, Ley de la Policía Nacional del Perú y artículo 101 del Reglamento de la Ley de la Policía Nacional del Perú aprobado por Decreto Supremo N° 026-2017-IN.



## Marina de Guerra del Perú

Tiene dentro de su estructura la Dirección General de Capitanías y Guardacostas, que tiene la función de realizar operativos de control y vigilancia sobre las áreas acuáticas en el ámbito marítimo, fluvial y lacustre, con el objetivo de desarticular redes de tráfico de fauna silvestre realizadas a través de estos medios. Debe informar de sus acciones a la autoridad regional de fauna silvestre.

Base legal: Decreto Legislativo N° 1138, Ley de la Marina de Guerra del Perú y su Reglamento aprobado por Decreto Supremo N° 009-2014-DE, y el artículo 147 de la Ley N° 29763, Ley Forestal y de Fauna Silvestre.



## Organismo de Supervisión de los Recursos Forestales y de Fauna Silvestre (OSINFOR)

Encargado de supervisar y fiscalizar el aprovechamiento sostenible y la conservación de los recursos forestales y de fauna silvestre, en el marco de títulos habilitantes como las autorizaciones de funcionamiento de centros de cría en cautividad. Vela por el cumplimiento de las obligaciones asumidas por particulares ante el Estado en el marco de dichos títulos habilitantes. Puede imponer sanciones ante infracciones a la normativa forestal y de fauna silvestre.

Base legal: Artículos 1 al 3 del Decreto Legislativo N° 1085, Ley que crea el OSINFOR; y el artículo 13 del Reglamento para la Gestión de Fauna Silvestre, aprobado por Decreto Supremo N° 019-2015-MINAGRI.



## Gobiernos Locales

Tienen la función de aprobar y promover políticas ambientales destinadas a la conservación de los recursos forestales y de fauna silvestre. Aprueban la creación de comisiones ambientales que coordinan y gestionan las políticas ambientales aprobadas, y promueven la educación e investigación ambiental en su localidad. Pueden cumplir un rol clave en las tareas de sensibilización de la población local, a efectos de reducir el tráfico de especies silvestres.

Base legal: Ley N° 27972, Ley Orgánica de Municipalidades; y artículo 20 de la Ley N° 29763, Ley Forestal y de Fauna Silvestre.



## Ministerio del Ambiente (MINAM)

Es la autoridad científica CITES y como tal puede emitir informes y opiniones técnicas relativas al estado de conservación de especies CITES. Elabora instrumentos orientadores que promuevan la conservación y uso sostenible de la diversidad biológica, en el ámbito de su competencia y en coordinación con las entidades correspondientes. Reconoce áreas de conservación privada. Promueve el establecimiento de las áreas naturales protegidas y las gestiona a través del SERNANP.

Base legal: Decreto Supremo N° 002-2017-MINAM, Reglamento de Organización y Funciones del MINAM.



## Ministerio de Educación (MINEDU)

Define la política educativa y pedagógica nacional así como el diseño curricular básico donde debe promover, en conjunto con el MINAM, políticas educativas ambientales con el objetivo de generar ciudadanía responsable. Ha desarrollado el Plan de Educación Ambiental 2017-2022 como herramienta que establece las pautas concretas de implementación de esta política.

Base legal: Ley N° 28044, Ley General de Educación, modificada por Ley N° 28302; y Reglamento de Organización y Funciones del Ministerio de Educación, aprobado por Decreto Supremo N° 006-2012-ED.



## Ministerio de Cultura (MINCUL)

Tiene como funciones formular, ejecutar y establecer estrategias de promoción cultural de manera inclusiva y accesible, así como realizar acciones de conservación y protección del patrimonio cultural. Puede realizar intervenciones de verificación en el equipaje de los pasajeros, en el transporte de carga aérea o marítima y en encomiendas postales internacionales donde se podría encontrar recursos de fauna silvestre.

Base legal: Ley N° 29565, Ley de creación del Ministerio de Cultura.



## Ministerio de Salud (MINSAL)

Vigila y controla las enfermedades, epidemias y emergencias sanitarias, asimismo, temas de salud ambiental e inocuidad alimentaria, entre otros. Respecto a la fauna silvestre, en lo relacionado a la inocuidad alimentaria, puede cumplir un rol importante en la comercialización de carne de monte, y frente a la tenencia de fauna silvestre como mascotas, comunicar sobre las posibles enfermedades que pueden ser transmitidas por los animales a los humanos y viceversa.

Base legal: Decreto Legislativo N° 1161, Decreto Legislativo que aprueba la Ley de Organización y Funciones del Ministerio de Salud; Decreto Supremo N° 007-2016-SA, Decreto Supremo que aprueba el Reglamento de Organización y Funciones del Ministerio de Salud, y Resolución Ministerial N° 102-2016-MINSA.



## Ministerio de Relaciones Exteriores

Tiene las funciones de negociar y suscribir tratados y otros instrumentos internacionales, así como participar en las negociaciones de aquellos de naturaleza especializada, en coordinación con los sectores competentes. Desde 2008 forma parte del grupo de trabajo CITES junto con el Ministerio de la Producción, entre otros.

Base legal: Ley N° 29357, Ley de Organización y Funciones del Ministerio de Relaciones Exteriores, y modificatorias; y Reglamento de Organización y Funciones del Ministerio de Relaciones Exteriores, aprobado por Decreto Supremo N° 135-2010-RE.



## Ministerio de la Producción (PRODUCE)

Es competente en ordenamiento pesquero y acuícola, pesquería industrial, acuicultura de mediana y gran empresa, normalización industrial, ordenamiento de productos fiscalizados, pesquería artesanal, acuicultura de micro y pequeña empresa y acuicultura de recursos limitados. Al tener competencias en este sector y al existir fauna silvestre que tiene parte de su ciclo de vida en el agua, termina asumiendo un rol en la conservación y el manejo de estas especies, como es el caso de los lobos marinos y las tortugas marinas, ya que su supervivencia se ve directamente afectada por el manejo de pesquerías y las prácticas pesqueras. Es la autoridad administrativa CITES para las especies hidrobiológicas marinas y continentales incluidas en los apéndices del Convenio.

Base legal: Decreto Supremo N° 002-2017-PRODUCE, que aprueba el Reglamento de Organización y Funciones del Ministerio de la Producción; Artículo 14 del Decreto Supremo N° 030-2005-AG, que aprueba el Reglamento para la Implementación de la Convención sobre el Comercio Internacional de Especies Amenazadas de Fauna y Flora Silvestre (CITES) en el Perú, y modificado por Decreto Supremo N° 001-2008-MINAM.



## Servicio Nacional de Sanidad Agraria (SENASA)

Tiene como funciones mantener y fortalecer el sistema de cuarentena y vigilancia epidemiológica, con la finalidad de realizar el control e inspección fito y zoonosanitario, según sea el caso, del flujo nacional e internacional de plantas y productos vegetales, animales y productos de origen animal, capaces de introducir o diseminar plagas y enfermedades.

Base legal: Artículos 5 y 6 del Reglamento de Organización y Funciones del SENASA, aprobado por Decreto Supremo N° 008-2005-AG y modificado por Decreto Supremo N° 027-2008-AG.



## Servicio Nacional de Áreas Naturales Protegidas (SERNANP)

Es la autoridad competente para administrar los recursos forestales y de fauna silvestre dentro de las áreas naturales protegidas del Sistema Nacional de Áreas Naturales Protegidas por el Estado (SINANPE). Tiene la función de autorizar el ingreso para caza deportiva de fauna silvestre al interior del Área Natural Protegida a su cargo, siempre y cuando su categoría, zonificación y documentos de planificación lo permitan.

Base legal: Segunda Disposición Complementaria Final del Decreto Legislativo que aprueba la Ley de creación, organización y funciones del Ministerio del Ambiente, Decreto Legislativo N°



1013; y Decreto Supremo N° 006-2008-MINAM que aprueba el Reglamento de Organización y Funciones del SERNANP.



## **Superintendencia Nacional de Aduanas y de Administración Tributaria (SUNAT)**

Controla y fiscaliza el tráfico de mercancías, cualquiera que sea su origen y naturaleza a nivel nacional. Previene, persigue y denuncia el contrabando y el tráfico ilícito de mercancías, en armonía con el objetivo nacional de reducir el tráfico de especies protegidas por CITES. Puede inspeccionar, fiscalizar y controlar las agencias de aduanas, despachadores oficiales, depósitos autorizados, almacenes fiscales, terminales de almacenamiento, consignatarios y medios de transporte utilizados en el tráfico internacional de personas, mercancías u otros.

Base legal: Ley de Fortalecimiento de la SUNAT, aprobada por Ley N° 29816; y Reglamento de Organización y Funciones de la SUNAT, aprobado por Resolución de Superintendencia N° 122-2014/SUNAT y modificatorias.



## **Superintendencia de Transporte Terrestre de Personas, Carga y Mercancías (SUTRAN)**

Supervisa y fiscaliza las actividades del transporte terrestre de personas, carga y mercancías en los ámbitos nacional e internacional, y las actividades vinculadas con el transporte de mercancías en el ámbito nacional. Puede sancionar al encontrar mercancías como recursos de fauna silvestre que no cuenten con el permiso de la autoridad competente que justifique dicho transporte.

Base legal: Decreto Supremo N° 006-2015-MTC, Creación de la Superintendencia de Transporte Terrestre de Personas, Carga y Mercancías (SUTRAN); y Reglamento de Organización y Funciones de la SUNAT.



# Organigrama de autoridades con competencias en fauna silvestre

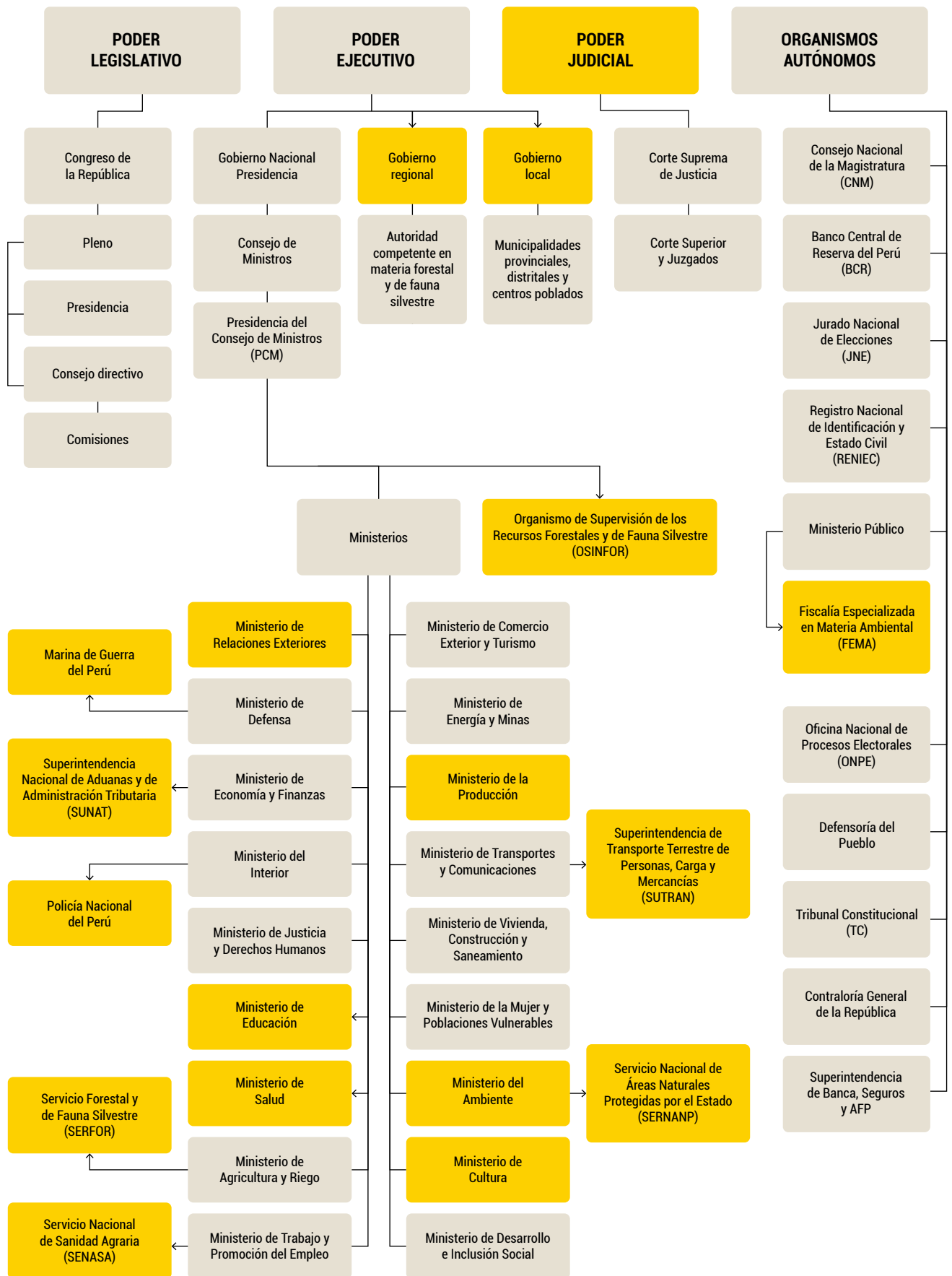

# Mapa de autoridades con competencias en fauna silvestre y centros de cría en cautividad

## AMAZONAS



### ARA AMAZONAS Área de Inspecciones y Operativos

Ing. Gonzalo Acosta Chilcón  
Jr. Amazonas 1165 - Chachapoyas  
Cel.: 945 471 157  
Correo: zalogon\_22@hotmail.com



### Fiscalía Provincial Especializada en Materia Ambiental de Amazonas - Sede Chachapoyas

Fiscal Provincial:  
Dr. Jorge Eudocio Valdivia Ysla  
Av. Angela Sabarbein S/N - Carretera Aeropuerto Huancas - AA.HH. Santo Toribio de Mogrovejo  
Tel.: (041) 479 050



### PNP de Amazonas División de Medio Ambiente

Comandante Óscar Fernández  
Jr. Santo Domingo cuadra 8 - Chachapoyas  
Cel.: 979 177 191

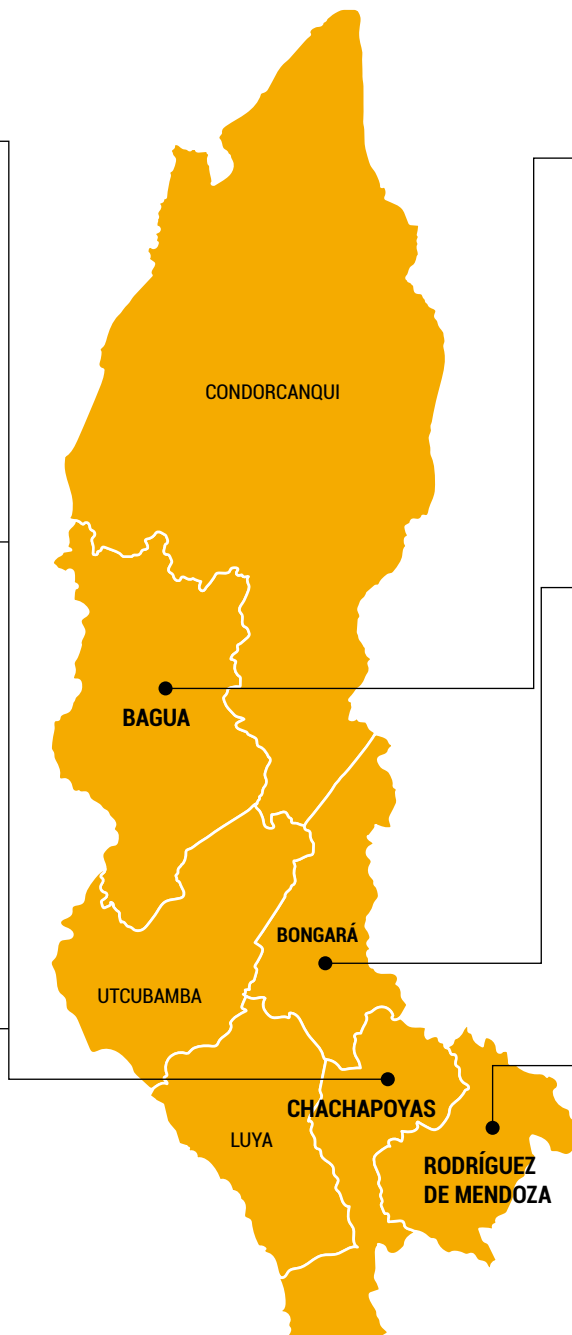

### Fiscalía Provincial Especializada en Materia Ambiental de Bagua - Sede Bagua

Fiscal Provincial:  
Dr. Henry Anel Azula Mondragón  
Av. Mariano Melgar 456 - Bagua  
Tel.: (041) 472 215



### Fiscalía Especializada en Materia Ambiental de la Provincia de Bongará - Sede Pomacochas

Fiscal Provincial:  
Dra. Liz Juliane Gómez Castro  
Municipalidad distrital de Florida-Pomacochas, Jr. Florida e Independencia, 2º piso  
Tel.: (041) 816 823 / 816 873



### Fiscalía Especializada en Materia Ambiental de la Provincia de Rodríguez de Mendoza - Sede San Nicolás

Fiscal Provincial:  
Dr. Oscar Harold Díaz Berrios  
Jr. Alonso de Alvarado N° 806 - 808, Rodríguez de Mendoza  
Tel.: (041) 476 183

# SAN MARTÍN



## Fiscalía Provincial Especializada en Materia Ambiental de San Martín - Sede Moyobamba

Fiscal Provincial:  
Dra. Hilda Rita Ferrer Benites  
Jr. Chachapoyas Mz. D Lt. 2 - Moyobamba  
Cel.: 987 588 391 / 987 588 544  
Correo: fema.sanmartin@gmail.com



## ARA SAN MARTÍN (Área de Gestión de Fauna Silvestre)

Ing. Luis Mendo  
Jr. Ángel Delgado Morey N° 435 - Tarapoto  
Cel.: 952 835 887 / 951 616 785  
Correo: luismendo67@hotmail.com



## PNP de San Martín Departamento de Protección del Medio Ambiente

Superior Fabio Fausto Reyes Ortegana  
Departamento de Instrucción  
Km 5,5 de la carretera Tarapoto-Yurimaguas,  
La Banda de Shilcayo  
Cel.: 942 148 267  
Correo: poliecolologica\_sanmartin@hotmail.com



## Centro de Conservación "Urku Estudios Amazónicos"

Jr. Saposoa 181 - Tarapoto  
Tel.: (042) 527 964  
Cel.: 942 058 671  
Correo: informes@urkuperu.com

## Centro de Rescate "Biodiversidad"

Km. 20 de la Carretera Tarapoto - Yurimaguas, Banda de Shilcayo  
Tel.: (042) 250 069  
Correo: rectorunsm@hotmail.com



## Fiscalía Provincial Especializada en Materia Ambiental de San Martín - Sede Alto Amazonas

Fiscal Provincial:  
Dra. Berta Irasema Rengifo Vasquez  
Calle Mariscal Castilla N° 942 - Yurimaguas  
Cel.: 989 307 931  
Correo: bertarengifovasquez@hotmail.com

# LORETO



## ARA LORETO

### Dirección de Fauna Silvestre

Ing. Ricardo Mayhuasque Hernández  
Jefe de la oficina descentralizada de flora y fauna silvestre de Maynas  
Calle Ricardo Palma 113, 5to piso - Iquitos  
Cel.: 920 090 877

Ing. Milagros González  
Especialista en Fauna Silvestre  
Cel.: 961 067 331  
Correo: mgsbiologa82@hotmail.com



### Fiscalía Provincial Especializada en Materia Ambiental de Loreto - Sede Iquitos

Fiscal Provincial:  
Dra. Jessica Quiroz Ruiz  
Av. Grau 1867 - Iquitos  
Tel.: (065) 263 093



### PNP de Loreto Dirección de protección del Medio Ambiente

Mayor Víctor Chamorro Porras  
Jefe de Operativo  
Calle Ucayali 185 2do piso - Iquitos, Maynas  
Tel.: (065) 235 184  
Cel.: 942 697 605



### Fiscalía Especializada en Materia Ambiental de Loreto - Sede Maynas

Fiscal Provincial:  
Dr. Pablo César Ormeño Quiroz  
Av. Grau 1867 - Iquitos  
Tel.: (065) 263 093

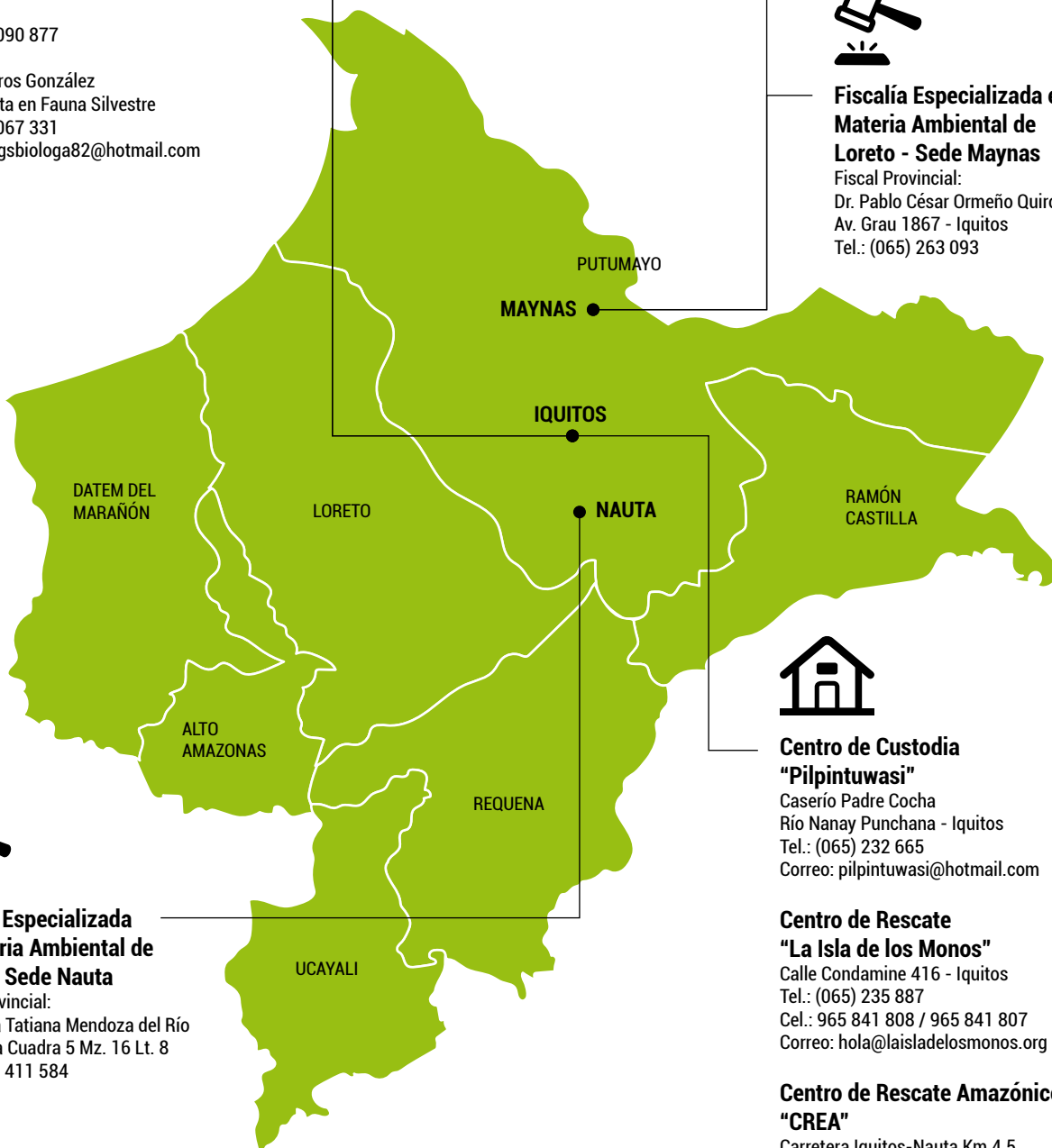

### Fiscalía Especializada en Materia Ambiental de Loreto - Sede Nauta

Fiscal Provincial:  
Dra. Paola Tatiana Mendoza del Río  
Calle Rioja Cuadra 5 Mz. 16 Lt. 8  
Tel.: (065) 411 584



### Centro de Custodia "Pilpintuwasi"

Caserío Padre Cocha  
Río Nanay Punchana - Iquitos  
Tel.: (065) 232 665  
Correo: pilpintuwasi@hotmail.com

### Centro de Rescate "La Isla de los Monos"

Calle Condomine 416 - Iquitos  
Tel.: (065) 235 887  
Cel.: 965 841 808 / 965 841 807  
Correo: hola@laisladelosmonos.org

### Centro de Rescate Amazónico "CREA"

Carretera Iquitos-Nauta Km 4.5  
Cel.: 991 476 519  
Correos:  
javier@centroderescateamazonico.com  
marcial@centroderescateamazonico.com



# UCAYALI

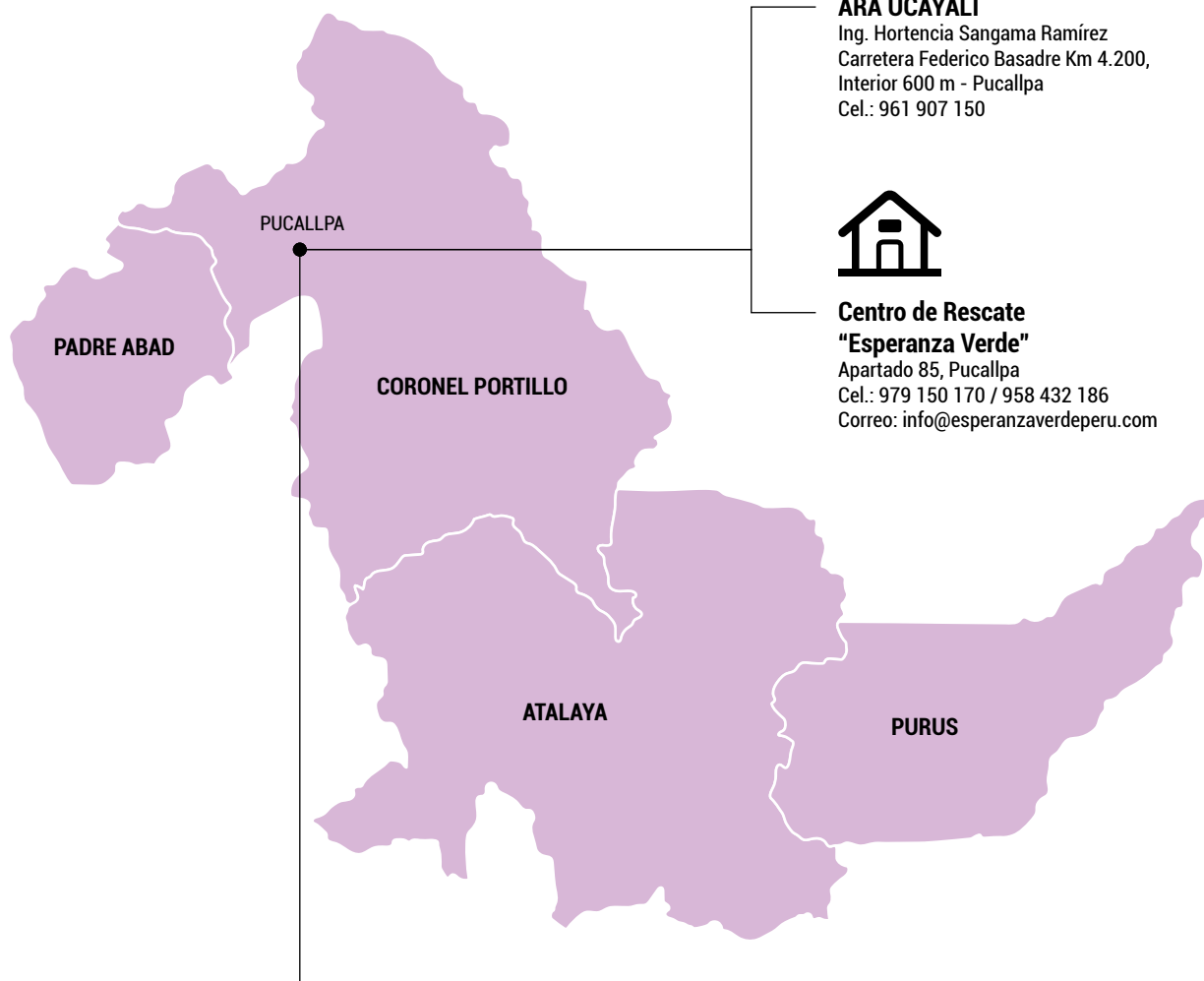

## ARA UCAYALI

Ing. Hortencia Sangama Ramírez  
Carretera Federico Basadre Km 4.200,  
Interior 600 m - Pucallpa  
Cel.: 961 907 150



## Centro de Rescate "Esperanza Verde"

Apartado 85, Pucallpa  
Cel.: 979 150 170 / 958 432 186  
Correo: info@esperanzaverdeperu.com



## 1ra Fiscalía Provincial Corporativa Especializada en Materia Ambiental - Sede Pucallpa

Fiscal Provincial:  
José Luis Guzmán Ferro  
Jr. Guillermo Sisley N° 165 -  
Calletería, Pucallpa  
Cel.: 986 452 913



## 2da Fiscalía Provincial Corporativa Especializada en Materia Ambiental - Sede Pucallpa

Fiscal Provincial:  
Froebel Dumas Campos Malpartida  
Jr. Guillermo Sisley N° 165 -  
Calletería, Pucallpa  
Cel.: 993 119 301 / 940 478 168



## PNP de Ucayali Departamento de Protección del Medio Ambiente

Brigadier Luis Jorge Basilio Meza  
Km 10.500 carretera Federico Basadre  
- Pucallpa  
Cel.: 961 613 919  
Correo: divma.ucayali2016@gmail.com

### 3. Sobre el informe técnico fundamentado

Dentro de un proceso penal, el informe técnico fundamentado es el documento elaborado por la autoridad ambiental competente, a petición de la fiscalía, con el objetivo de completar la investigación abierta por un delito de tráfico de fauna silvestre. De acuerdo con el artículo 149.1 de la Ley General del Ambiente, es de exigencia obligatoria y deberá emitirse en un plazo no mayor de 30 días a partir del pedido de la fiscalía. No tiene carácter vinculante por lo que la fiscalía puede finalmente, no formalizar acusación, sin embargo, su solicitud y valoración sí son de obligado cumplimiento. El informe constituye prueba documental en el proceso penal, de acuerdo con el Decreto Supremo N° 007-2017-MINAM.

El artículo 6 del Decreto Supremo, establece el contenido que debe tener un informe técnico fundamentado en un proceso penal por los delitos contra los recursos naturales, para ser evaluado por la fiscalía.

#### Modelo de informe técnico fundamentado

La elaboración de este documento está basada en información recogida de las autoridades ambientales que nos facilitaron distintos informes. **Toda información referida a datos personales y documentos públicos ha sido simulada a fin de conseguir un modelo de informe técnico fundamentado lo más detallado posible.**

##### CASO SIMULADO:

**Intervención de decomiso de un espécimen de *Boa constrictor* en tenencia ilegal por persona natural en la ciudad de Chachapoyas, Amazonas, Perú.**

Las palabras resaltadas en gris hacen referencia a los datos que la autoridad deberá completar.



# **INFORME TÉCNICO N° 001-2017-GR. AMAZONAS-ARA-DEGBFS**

Para: Director  
Dirección Ejecutiva de Gestión de Bosques y de Fauna Silvestre

Asunto: Poseer espécimen de fauna silvestre sin contar con la autorización correspondiente

Referencia: Acta de Intervención Policial N° **002-2017-DEPPMA-AMAZONAS** y Acta de Intervención N° **003-2017-GRA-ARA-DEGBFS-CHACHAPOYAS**.

Lugar y fecha: **Chachapoyas, 17 de abril de 2017**

Tengo el agrado de dirigirme a usted, con la finalidad de informarle en relación a los documentos de referencia, lo siguiente:

## **1. OBJETIVOS**

- Determinar la infracción a la legislación forestal y de fauna silvestre por el Sr. **JUAN ÁLVAREZ con DNI N° 00000001** por poseer un espécimen de fauna silvestre sin contar con la autorización correspondiente.
- Motivar los elementos de juicio para la aprobación del comiso definitivo de un (01) espécimen de fauna silvestre "*Boa constrictor*", el cual fue ejecutado mediante Acta de intervención N° **003-2017-GRA-ARA-DEGBFS-CHACHAPOYAS**.
- Sancionar administrativamente al Sr. **JUAN ÁLVAREZ** por infracción a la legislación forestal y de fauna silvestre.

## **2. ANTECEDENTES**

- 2.1. Mediante acta de intervención Policial N° **002-2017-DEPPMA-AMAZONAS** del 4 de abril de 2017, el personal de la DEPPMA-AMAZONAS interviene al Sr. **JUAN ÁLVAREZ** Identificado con DNI **N° 00000001**, natural de **Trujillo, La Libertad**, estado civil **soltero**, ocupación **comerciante**, con domicilio en **Calle Primavera, 123, Trujillo**, en las inmediaciones **del mercado modelo**, quien se encontraba en posesión de una serpiente. Es así que **a las 17:30 horas** del mismo día en las intersecciones de los jirones **Grau y Libertad**, se intervino a dicha persona que poseía una maleta pequeña de color negro.

Al efectuar su registro, se encontró en su interior una boa, según refiere el intervenido, de la especie "*macanche*", de color marrón oscuro con



Señalar de manera resumida cuál es el propósito del documento.



Descripción detallada de los hechos que llevaron a formalizar la denuncia por tráfico de fauna silvestre. Es importante determinar también en este punto, la descripción detallada del animal así como la especie a la que pertenece, la unidad de medida y la cantidad encontrada.

líneas negras y manchas amarillas, con un tamaño aproximado de 1.20 m. (aproximadamente), la misma que se encontró envuelta en una manta polar de color amarillo. Asimismo, al solicitar la documentación que acredite su legal transporte y/o posesión, el intervenido indicó que no contaba con ningún tipo de documentación. Además, en el momento de la intervención, el Sr. **JUAN ÁLVAREZ** se encontraba realizando actividades de artes marciales a la vez que exhibía al espécimen y vendía productos artesanales, según lo mencionado por los efectivos policiales que realizaron la intervención, la S2 PNP **Carlos Ruíz** y S3 PNP **María Flores**. El intervenido manifiesta que él ha criado al espécimen incautado desde que este tenía 20 cm.

Asimismo, se comunicó al representante de la Fiscalía Especializada en Materia Ambiental, la Sra. **Ana Rojas**, quien dispuso que el espécimen sea puesto en disposición de la Autoridad Regional Ambiental-Amazonas.

- 2.2. Con Oficio **N° 005-2017-PNP/DIREPMA-DEPPMA-AMAZONAS**, con fecha de **17 de abril de 2017**, se pone a disposición del ARA-Amazonas, un espécimen de fauna silvestre (*Boa constrictor*).

Descripción del animal incautado:

N°	Nombre común	Nombre científico	Unidad de medida	Cantidad
01	Mantona o macanche	Boa constrictor	Especimen	01
Observaciones: ejemplar de aproximadamente año y medio. Muestra ligeros cortes a lo largo de la piel.				

- 2.3. Mediante Acta de Entrega en calidad de Custodia Temporal **N° 004-2017-GRA-ARA-DEGBFS** de fecha **17 de abril de 2017 a las 7:00 pm** en presencia del representante del ARA-Amazonas Ing. **Pedro Ramos**, representante de la FEMA, Abogada **Ana Rojas** y efectivos policiales PNP S2 **Carlos Ruíz** y PNP S3 **María Flores** y el Sr. **Luis Benítez** Identificado con DNI **N° 00000002**, se procede a entregar en custodia temporal al centro de rescate más cercano, donde el Sr. **Luis Benítez** identificado con DNI **N° 00000002** se compromete y responsabiliza del traslado del espécimen *Boa constrictor* hasta las instalaciones del centro de rescate "Bienestar Animal" con dirección en **Jr. Pardalis, N° 32, Pomacochas**, llevando consigo una (01) copia del Acta de Intervención **N° 003-2017-GRA-ARA-DEGBFS-CHACHAPOYAS** y Acta de Entrega **N° 004-2017-GRA-ARA-DEGBFS**.

### 3. BASE LEGAL APLICABLE AL CASO ANALIZADO

- Constitución Política del Perú de 1993
- Ley N° 26821, Ley Orgánica para el Aprovechamiento Sostenible de los Recursos Naturales
- Ley N° 28611, Ley General del Ambiente



Determinar el marco legal que se aplica en el supuesto.

- Ley N° 29263, Ley que modifica diversos artículos del Código Penal y de la Ley General del Ambiente
- Ley N° 29763, Ley Forestal y de Fauna Silvestre y su Reglamento para la Gestión de Fauna Silvestre, aprobado mediante Decreto Supremo N° 019-2015-MINAGRI
- Ley N° 27444, Ley del Procedimiento Administrativo General
- Ley N° 30407, Ley de Protección y Bienestar Animal
- Decreto Supremo N° 004-2014-MINAGRI que aprueba la actualización de la lista de clasificación de las especies amenazadas de fauna silvestre legalmente protegidas
- Decreto Supremo N° 007-2017-MINAM que aprueba el Reglamento del numeral 149.1 del art. 149° de la Ley N° 28611, Ley General del Ambiente
- Ordenanza Regional N° 327 - Gobierno Regional Amazonas
- Decreto Supremo N° 011-2017-MINAGRI que aprueba la Estrategia Nacional para Reducir el Tráfico Ilegal de Fauna Silvestre en el Perú

#### **4. COMPETENCIA DE LA AUTORIDAD ADMINISTRATIVA AMBIENTAL**

De acuerdo con el literal "a" del Art. 19 de la Ley 29763, sobre las competencias en materia forestal y de fauna silvestre a nivel regional: El gobierno regional es la autoridad regional forestal y de fauna silvestre dentro de su jurisdicción cuando se hayan hecho efectivas las transferencias de las facultades en materia forestal y de fauna silvestre. La autoridad tiene dentro de su jurisdicción, la competencia de planificar, promover, administrar, controlar y fiscalizar el uso sostenible, conservación y protección de la flora y la fauna silvestre, entre otras.

Asimismo, puede imponer sanciones ante las infracciones a la normativa en materia de fauna silvestre. Puede proponer la creación de áreas de conservación regional para proteger el hábitat de animales silvestres. Es la encargada de emitir el informe técnico fundamentado a solicitud de la fiscalía dentro de un proceso de investigación penal. Promueve y establece mecanismos permanentes de participación ciudadana para la gestión forestal y de fauna silvestre a nivel regional, en coordinación con los gobiernos locales. Puede emitir guías de transporte en caso de captura comercial.

#### **5. IDENTIFICACIÓN DE LAS OBLIGACIONES DE LOS ADMINISTRADOS. ANÁLISIS**

##### **5.1. Transporte de especímenes de fauna silvestre sin documentación que ampare**

El transporte de especímenes de fauna silvestre debe estar amparado por las respectivas autorizaciones: según el inciso "a" del literal 191.3 del artículo 191 del Reglamento para la Gestión de Fauna Silvestre, aprobado mediante Decreto Supremo N° 019-2015-MINAGRI de la Ley Forestal y de Fauna Silvestre, constituye infracción muy grave "cazar, capturar, coleccionar,



**Indicar cuáles son las funciones que le conciernen a la autoridad ambiental que está elaborando el informe técnico fundamentado y en qué base legal se sustentan.**

poseer, adquirir..., sin contar con la autorización correspondiente, a excepción de los aprovechados para subsistencia".

Asimismo, también se revelaría otras presuntas conductas infractoras relacionadas como lo previsto en el inciso "o": "mantener o transportar especímenes vivos de fauna silvestre en instalaciones que no reúnan las condiciones técnicas y/o sanitarias adecuadas". Así como el inciso "r": "exhibir o emplear especímenes de fauna silvestre, nativas o exóticas en espectáculos circenses".

## 5.2. Responsable de los hechos

De acuerdo al Acta de Intervención Policial N° **002-2017-DEPPMA-AMAZONAS** y Acta de Intervención N° **003-2017-GRA-ARA-DEGBFS-CHACHAPOYAS**, se manifiesta que el Sr. **JUAN ÁLVAREZ** poseía y transportaba un (01) espécimen de fauna silvestre *Boa constrictor* sin contar con los documentos que amparen su movilización, además de encontrarse realizando exhibición del espécimen con la finalidad de vender productos naturales; incurriendo de esta manera en infracción al Reglamento para la Gestión de Fauna Silvestre, aprobado mediante Decreto Supremo N° 019-2015-MINAGRI de la Ley Forestal y de Fauna Silvestre, según lo previsto en el inciso "a", "o" y "r" del literal 191.3 del artículo 191.

## 5.3. Situación de amenaza de la especie que derivó al espécimen decomisado

Según las categorías de la lista roja de especies amenazadas de la Unión Internacional para la Conservación de la Naturaleza (UICN), establece que la especie *Boa constrictor* se encuentra En Peligro (EN), donde se considera que se está enfrentando a un riesgo de extinción muy alto en estado de vida silvestre.

Mediante la Convención sobre el Comercio Internacional de Especies Amenazadas de Fauna y Flora Silvestre (CITES), *Boa constrictor* se encuentra en el apéndice II donde figuran especies que no están necesariamente amenazadas de extinción, pero que podrían llegar a estarlo, a menos que su comercio se controle estrictamente. El comercio internacional de individuos de estas especies puede autorizarse concediendo un permiso de exportación o un certificado de reexportación. Esto significa que los individuos de esta especie pueden ser cazados solo con un permiso formal, en cantidades muy bajas y sólo en circunstancias especiales, por ejemplo, para fomentar la conservación del ecosistema.

Además, el espécimen se encuentra en la clasificación de especies amenazadas de fauna silvestre del Decreto Supremo N° 004-2014-MINAGRI de la denominada categoría En Peligro (EN), cuando la mejor evidencia disponible considera que se está enfrentando a un riesgo de extinción muy alto en estado de vida silvestre.

Según los párrafos precedentes, el Sr. **JUAN ÁLVAREZ** con DNI N° **00000001** ha cometido una infracción muy grave a la legislación forestal y de fauna silvestre vigente.



Este es uno de los apartados más importantes del informe ya que es donde se incluye el análisis de los hechos, es decir, contiene toda la información que el fiscal usará después para validarse en la conclusión de su investigación. En primer lugar, se debe indicar la responsabilidad de los hechos cometidos tales como la tenencia de fauna silvestre sin autorización, el transporte de especímenes de fauna silvestre sin documentación que lo ampare, entre otros. También es importante mencionar la categoría de amenaza de la especie, así como su rango de distribución.



#### 5.4. Del espécimen de fauna silvestre

Se identificó un (01) ejemplar de *Mantona* o *Boa constrictor*, la misma que fue incautada el día **17 de abril de 2017** en las intersecciones de los jirones **Grau y Libertad** de la ciudad de **Chachapoyas**, departamento de **Amazonas**. La mencionada incautación fue realizada por los efectivos policiales PNP SO2 **Carlos Ruíz** Y PNP SO3 **María Flores**, quien posteriormente comunicaron al representante de la FEMA de Amazonas, sede Chachapoyas, la Sra. **Ana Rojas**. Asimismo, también informaron al representante del DEGBFS-ARA Amazonas, el Ing. **Pedro Ramos**, responsable de infracciones y operativos, poniendo a disposición de dicho espécimen en custodia temporal al centro de rescate "**Bienestar Animal**" autorizado por **Resolución Administrativa N° 2015-ARFFS-A**, donde el Sr. **Luis Benítez** con DNI **N° 00000002** se compromete y responsabiliza del traslado del espécimen *Boa constrictor* hasta las instalaciones del centro en dirección **Jr. Pardalis n° 32, Pomacochas**, con Acta de Entrega en Calidad de Custodia Temporal **N° 004-2017-GRA-ARA-DEGBFS**.

#### Geografía

La especie *Boa constrictor* y sus subespecies se encuentra en toda América central, incluyendo los países de México, Belice, El Salvador, Costa Rica y Panamá. También en América del Sur, en los países de Colombia, Perú, Brasil, Bolivia y Uruguay, entre otros.

#### Hábitat

Las boas se encuentran más frecuentemente en los bosques tropicales húmedos. La humedad, la temperatura, la cubierta natural y la abundancia de presas hacen de los bosques tropicales el ambiente perfecto para esta boa. Muy a menudo las boas viven cerca de los bordes de la selva tropical.

#### 5.5. Destino del espécimen de fauna silvestre incautado

Según el artículo 197 del Reglamento para la Gestión de Fauna Silvestre, aprobado mediante Decreto Supremo N° 019-2015-MINAGRI, indica que el destino de los especímenes vivos de fauna silvestre decomisados, incautados o declarados en abandono, pueden tener como destino las siguientes alternativas, en orden de prelación: liberación, cautiverio, eutanasia. Debido a la falta de logística adecuada para su evaluación y manutención temporal en la ARA-AMAZONAS, se decidió trasladar al espécimen al centro de rescate "**Bienestar Animal**" representado por el Sr. **Jorge León**, identificado con DNI **N° 00000003**.

### 6. INFORMACIÓN SOBRE LAS ACCIONES DE FISCALIZACIÓN REALIZADAS POR LA ENTIDAD A LA QUE SE SOLICITA EL INFORME

Mediante Resolución Directorial **N° 237-2015-OSINFOR-DSPAFFS** se tiene conocimiento que en fecha **de 15 de julio de 2015**, OSINFOR archivó la denuncia presentada contra el centro de rescate "**Bienestar Animal**" por presunta infracción del literal m) y o) del artículo 191, numeral 191.3 del Reglamento para la Gestión de Fauna Silvestre, aprobado mediante Decreto Supremo N° 019-2015-MINAGRI.



En este punto se deberá incluir información acerca de posibles medidas administrativas que la autoridad que emite el informe haya podido tomar relacionadas con el caso concreto. Del mismo modo, se puede indicar la existencia de documentos de implicancia administrativa relacionada con el hecho cometido.

## 7. CONCLUSIONES Y RECOMENDACIONES

- Sancionar al Sr. **JUAN ÁLVAREZ** con la multa equivalente de **10.01 UIT (Diez con un centésimo de la Unidad Impositiva Tributaria)**, de conformidad al artículo 193, numeral 193.2, inciso "c", y numeral 193.3, al haberse incurrido en infracción a la legislación forestal y de fauna silvestre según lo previsto en el inciso "a", "o" y "r" del literal 191.3 del artículo 191 del Reglamento para la Gestión de Fauna Silvestre, aprobado mediante Decreto Supremo N° 019-2015-MINAGRI.
- Aprobar el comiso definitivo de un (01) espécimen de fauna silvestre *Boa constrictor* con una longitud de 1.20 m, de conformidad con lo dispuesto en el inciso "d", del artículo 194 (194.1) del Reglamento para la Gestión de Fauna Silvestre, aprobado mediante Decreto Supremo N° 019-2015-MINAGRI, de la Ley N° 29763.
- Remitir el siguiente informe al asesor legal de la DEGBFS-ARA-Amazonas para las acciones correspondientes.
- El espécimen se encuentra en el apéndice II de la Convención CITES, así como en la categoría En Peligro (EN) de la lista roja de especies de la UICN y de la clasificación de especies amenazadas del Decreto Supremo N° 004-2014-MINAGRI.
- Mediante Acta de Entrega en Calidad de Custodia Temporal **N° 004-2017-GRA-ARA-DEGBFS**, el espécimen de fauna silvestre mantona *Boa constrictor*, fue dado en custodia temporal al centro de rescate "**Bienestar Animal**" representado por el Sr. **Jorge León**.
- Se recomienda inscribir al Sr. **JUAN ÁLVAREZ** en el Registro de infractores forestales y de fauna silvestre de la Dirección Ejecutiva de Gestión de Bosques y de Fauna Silvestre Amazonas.



Se debe determinar cuál ha sido la infracción concreta y su sanción correspondiente, indicar cuáles son las medidas que se han tomado, señalar si el animal ha sido entregado para su posterior traslado a un centro de rescate, indicar el grado de amenaza de la especie según la lista de Especies Amenazadas, entre otras conclusiones a las que se haya llegado después del estudio técnico realizado, así como las recomendaciones que la autoridad ambiental considere necesarias.

Es todo lo que puedo informar a usted para su conocimiento y fines.

Atte.

Representante de la autoridad ambiental competente.

## 4. Sobre los procesos penales relacionados al tráfico de fauna silvestre

Un equipo conformado por especialistas de Neotropical Primate Conservation (NPC) y la Sociedad Peruana de Derecho Ambiental (SPDA) analizó 95 resoluciones de las Fiscalías Especializadas en Materia Ambiental con la finalidad de dar a conocer cómo se viene aplicando la normativa penal frente a denuncias relacionadas al tráfico de fauna silvestre. Dicho análisis mostró que el 95,8% de las denuncias presentadas por delitos de tráfico de fauna silvestre, fueron archivadas en la etapa de investigación. De las restantes, dos terminaron en sentencia condenatoria a través del procedimiento de terminación anticipada, y otras dos concluyeron con una absolución.

A continuación, enumeramos los 5 puntos principales que se encontraron como denominador común en las resoluciones analizadas, que conllevaron al archivamiento de las denuncias.

### 4.1 Omisión de funciones

Los funcionarios de las autoridades regionales ambientales tienen distintas competencias: otorgan títulos habilitantes para centros de rescate, se encargan de fiscalizar las cantidades de carne de monte que se comercializa y elaboran las actas de entrega de custodia temporal cuando es necesario, entre otras. Si estas funciones se cumplen de manera flexible y/o desproporcionada se puede caer en un comportamiento arbitrario, que desembocaría en una desatención absoluta de los registros, de las líneas de tráfico, y finalmente, en un daño a las especies silvestres implicadas. De todas las resoluciones estudiadas, encontramos dos denuncias presentadas a funcionarios por omisión de sus funciones. Una de ellas pasó la etapa de investigación pero no se obtuvo condena, y la otra fue archivada en la etapa de investigación.

El primer caso en el que se observó que se estaban omitiendo de funciones de manera reiterada es relacionado al otorgamiento de autorizaciones a personas naturales y/o jurídicas para la tenencia de animales silvestres o para la custodia temporal de los mismos. Ocurre que la tenencia por personas naturales está prohibida, a no ser que cuenten con los documentos administrativos correspondientes. Estos deben señalar como origen a zocriaderos, áreas de manejo o su importación legal.

Bajo estas características, el 60% de animales encontrados a personas naturales no contaba con una autorización. Los que sí contaban con un documento administrativo, de acuerdo a las denuncias presentadas que adjuntaban fotografías, no se encontraban en las condiciones adecuadas para su mantenimiento en cautiverio. Es decir, el funcionario que autorizó la tenencia o en custodia de dichos animales silvestres no cumplió con sus funciones.

Adicionalmente, el Reglamento de Gestión de Fauna Silvestre aprobado mediante Decreto Supremo N° 019-2015-MINAGRI, da la posibilidad de entregar especímenes decomisados o hallados en operativos de intervención a centros de cría autorizados, siendo necesaria la coordinación con SERFOR cuando la especie se encuentra en la lista de especies amenazadas, aprobada mediante Decreto Supremo N° 004-2014-MINAGRI. No obstante, esta obligación no se cumple a cabalidad en la práctica.

Otro caso en el que observamos que se están omitiendo funciones está relacionado a la carne de monte que es comercializada por comunidades nativas en la Amazonía peruana. La comercialización de carne de monte por comunidades nativas está permitida bajo ciertas condiciones.

En primer lugar, si se lleva a cabo como actividad de subsistencia, debe emplear prácticas y técnicas que no pongan en riesgo la conservación de las especies aprovechadas y la vida de las personas; y se debe haber decidido las cuotas de caza para subsistencia (por familia y cazador) mediante asamblea comunal. Asimismo, el artículo 77 del Reglamento de Gestión de Fauna Silvestre en comunidades nativas y comunidades campesinas que define la caza de subsistencia, señala que la práctica de la caza por comunidades nativas se realiza según lineamientos que debería aprobar el SERFOR, pero que hasta la fecha no ha aprobado.

Por otro lado, si se lleva a cabo como actividad comercial pero dentro de áreas de comunidades nativas o campesinas, es la ARFFS quien la autoriza dentro de los calendarios que se establezcan y se debe contar con la autorización por parte de asamblea comunal, de acuerdo con el artículo 78 del Reglamento de Gestión de Fauna Silvestre y el artículo 74 del Reglamento para la Gestión Forestal y de Fauna Silvestre en Comunidades Nativas y Comunidades Campesinas. Además, se requiere que las autoridades regionales de fauna silvestre y SERFOR evalúen el hábitat y realicen el monitoreo de las poblaciones de las especies incluidas en los calendarios regionales, para garantizar la salud de los ecosistemas y de las poblaciones de animales cazados.

También se puede comercializar carne de monte aprovechada de áreas de manejo de fauna silvestre en tierras de comunidades nativas y campesinas, bajo un plan de manejo aprobado por la ARFFS. Si se trata de especies amenazadas, solo se pueden manejar especies categorizadas como vulnerables, tras aprobación del plan de manejo con opinión favorable del SERFOR. Si las especies están en los apéndices CITES, la opinión favorable debe ser de la autoridad administrativa CITES (SERFOR), en coordinación con la autoridad científica (MINAM), de acuerdo a lo establecido en el artículo 69 del Reglamento para la Gestión Forestal y de Fauna Silvestre en Comunidades Nativas y Comunidades Campesinas.

En todos los casos, la norma requiere que existan guías de transporte para el traslado de la carne de monte, con la finalidad de verificar su trazabilidad. Asimismo, el hecho de no contar con lineamientos técnicos que regulen la gestión y monitoreo de estas prácticas entre la comunidad, el cazador y los comerciantes, no exime a las autoridades regionales ni al SERFOR de su obligación, de investigar y monitorear la venta de carne de monte.

En ambos casos descritos, los funcionarios deben tener especial cuidado porque si hay especímenes o productos que terminan en las redes del tráfico ilegal como consecuencia de la omisión de sus funciones, podrían ser denunciados bajo la modalidad agravada de tráfico de fauna silvestre. La pena para este delito es de hasta 7 años de prisión.

## 4.2 Aplicación del principio *ne bis in idem*

El principio *ne bis in idem* garantiza no ser sancionado ni ser sometido a juicio dos o más veces por un mismo hecho. Este principio está consagrado en nuestro ordenamiento jurídico a través de las sucesivas sentencias que el Tribunal Constitucional ha ido emitiendo a lo largo de todo este tiempo.

En nuestro análisis hemos encontrado que las fiscalías han usado este principio para cerrar la investigación decidiendo no acudir a la vía penal por existir otra vía administrativa de sanción. Esto sería un error si consideramos que el nuevo Código Procesal Penal señala en el artículo III del Título Preliminar, que es la vía penal la que prevalece en casos de controversia. Desde esta perspectiva, el fiscal no debería cerrar la investigación penal por el hecho de encontrarse abierto un proceso administrativo.

Ello es diferente a que habiendo hecho una ponderación de los daños causados, el fiscal considere que la mejor vía para sancionar la conducta y proteger a los animales sea mediante la vía administrativa, especialmente si se considera que el derecho penal es una herramienta de última ratio.

Para ilustrar este argumento, presentamos los siguientes ejemplos:

Imagínate que encuentras a una persona en posesión de un espécimen que se encuentra en buen estado, luego de realizar las investigaciones respectivas, concluyes que no hay precedentes que vincule a esa persona con el tráfico y que ni siquiera sabía que era un delito, ¿merece una sanción penal si ya existe un proceso sancionador administrativo en curso? Consideramos que no. Como se ha mencionado, el derecho penal es una herramienta de última ratio que solamente debe actuar cuando haya una conducta dolosa y una afectación significativa del bien jurídico protegido.

Ahora bien, encuentras a una persona que tiene jaulas y bolsas con varios animales de distintas especies categorizadas como especies amenazadas. En este caso, observamos una conducta dolosa y una afectación significativa que consideramos debería merecer más que una multa administrativa. Es aquí cuando se realiza una ponderación del daño y ambos procesos sancionadores deben trabajar conjuntamente.

### 4.3 Trabajo de investigación e inteligencia

Acudir a la raíz del delito es una necesidad que las autoridades en materia ambiental deben cumplir. No hemos observado que, tras las denuncias presentadas además del informe técnico, las fiscalías hayan solicitado otros informes veterinarios al encontrar indicios de que el animal incautado estaba en mal estado, o la posibilidad de recabar otros informes de especialistas si encuentran deficiente el que la autoridad ambiental le entregó en primera instancia. Tampoco hemos encontrado ninguna mención sobre las denuncias previas de los denunciados por la presunta comisión de delitos ambientales.

Por último, tampoco hemos visto que se haya realizado un profundo análisis del caso por parte de las autoridades cuando los animales se encontraban en espacios que, pese a tener un título habilitante, no contaban con las condiciones necesarias para albergarlos, así como el pésimo estado físico en el que se encontraban muchas veces. No investigar el origen de estas circunstancias es no prevenir correctamente la comisión del delito.

Los operativos de incautación y desarticulación de redes de tráfico deben realizarse con la inteligencia suficiente para sorprender a los comerciantes. Hemos observado que tampoco se efectúa un eficiente trabajo de prevención en campo y que los operativos no siempre se realizan en los horarios en los que hay mayor posibilidad de encontrar a personas cometiendo un delito flagrante. **Comunicarse, coordinarse y actuar de manera rápida e inesperada es una tarea fundamental pendiente de todas las autoridades involucradas en la prevención del tráfico de fauna silvestre.**

### 4.4 Especie legalmente protegida

En algunas de las resoluciones notamos que se han archivado procesos porque se consideró que la especie no estaba legalmente protegida, por no estar dentro de la lista de especies amenazadas aprobada mediante D.S. 004-2014-MINAGRI. Ello es un error.

En primer lugar, debemos recordar que todas las especies de fauna silvestre están legalmente protegidas según lo establecido en la Primera Disposición Complementaria Final del Reglamento de Gestión de Fauna Silvestre. Lo que es materia de interpretación es cuándo opera el agravante para el delito de tráfico de fauna silvestre al que se refiere el artículo 309.5 del Código Penal, cuando confusamente dice que un agravante es que la especie esté legalmente protegida. Si interpretamos dicho artículo de manera literal, todo delito de tráfico de fauna silvestre sería agravado. Consideramos que el agravante ocurre cuando el marco legal ha diferenciado a la fauna silvestre por su grado de amenaza o vulnerabilidad. En este sentido, está claro que el agravante aplica para cualquiera de las especies incluidas en la lista de clasificación de especies amenazadas de fauna silvestre, aprobado por D.S. 004-2014-MINAGRI. Sin embargo, no es tan evidente en el caso de las especies que están en los Apéndices de CITES y en otros tratados internacionales como la Convención de Especies Migratorias de Animales Silvestres, por dar un ejemplo.

Consideramos que el agravante opera ante especies que se encuentran en el Apéndice I de CITES, ya que al regular la tenencia de fauna silvestre por personas naturales, el artículo 72 del Reglamento de Gestión de Fauna Silvestre prohíbe que sean especies que están en el Apéndice I, enfatizando su situación de vulnerabilidad. Pero no está del todo claro si lo mismo debería ocurrir para las especies que están en el Apéndice II y III, o las especies migratorias. Sería ideal que esto sea precisado por las autoridades.

#### 4.5 No pone en riesgo la especie

Finalmente, queremos señalar el argumento con el que las fiscalías archivan las denuncias al fundamentar que dependiendo de la cantidad y/o estado de salud de los animales encontrados, "no se pone en riesgo la especie".

Este argumento es especialmente grave cuando -precisamente habiendo establecido que todas las especies de fauna silvestre se encuentran protegidas- bajo un criterio subjetivo y desproporcionado, los fiscales señalan que aunque se haya incautado animales clasificados como amenazados, dada la baja cantidad de especímenes, no se pone en peligro la especie a la que pertenecen. Del mismo modo, el buen estado de salud de los animales encontrados no debe ser, en ningún caso, razón para cerrar la investigación. Encontrar una cantidad de especímenes elevada, aunque estén en aparente buen estado, seguramente es un claro indicio de que se está traficando con dichas especies. Además, como ya hemos mencionado, el "buen estado de salud" es una afirmación incorrecta en muchas ocasiones, dada la falta de trabajo de inteligencia necesario. Por ejemplo, en uno de los casos analizados, se encontraron 22 animales silvestres y el fiscal argumentó que tal cantidad de especies no era un indicio suficiente para acusar penalmente. La obligación de realizar un buen análisis del daño causado es primordial para emitir una resolución bien fundamentada.

Con el simple hecho de extraer un espécimen de su hábitat natural, **ya se está poniendo en riesgo a su especie**. Esta extracción implica que otros animales, como su padre o madre, hayan muerto, y de la misma manera, implica romper el proceso evolutivo de la especie. Es difícil comprender esta conclusión cuando nuestro Código Penal castiga precisamente el simple acto de poseer (almacenar) un animal silvestre.



## Sobre el proceso inmediato

Con el paso del tiempo, hemos venido observando con mayor frecuencia que se está utilizando el proceso penal especial llamado "proceso inmediato", que se encuentra regulado en los artículos 446 a 448 del nuevo Código Procesal Penal. Ello implica el abreviamiento del proceso ya que no se desarrollan las fases de investigación preparatoria e intermedia, siendo el fiscal quien solicita el trámite del mismo cuando se dan casos de flagrancia, confesión del imputado o se dan elementos de convicción acumulados durante las diligencias preliminares. Este tipo de supuestos, agiliza en gran medida los procesos, obteniendo sentencias rápidamente y generando precedentes. Debemos señalar que este proceso especial se suele dar cuando todas las autoridades implicadas trabajan de forma conjunta y en coordinación, obteniendo información eficaz para actuar de manera rápida y operativa.

## Sobre el procedimiento de terminación anticipada

En las sentencias estudiadas terminadas en condena, vimos que los acusados se acogieron al procedimiento de terminación anticipada, regulado en los artículos 468 a 471 del nuevo Código Procesal Penal, lo cual implicó que no se desarrollara la fase judicial. Esta herramienta supone un acuerdo previo entre la fiscalía y el imputado, quien acepta el delito por el que se le acusa. De esta manera, el juez puede reducir la condena y/o modificar la ejecución de la misma, pasando de efectiva a condicional.

# Manual de uso de la guía

La guía de identificación contiene fichas descriptivas de 159 especies de fauna silvestre sujetas al tráfico en cuatro regiones: Amazonas, San Martín, Loreto y Ucayali. Las especies presentadas pertenecen a tres clases de animales vertebrados: mamíferos, aves y reptiles.

La información detallada ha sido estructurada de manera clara para una mejor comprensión y uso en campo por parte de la autoridad que la reciba.

**Clase:** grupo taxonómico que comprende varios órdenes animales con muchos caracteres comunes.

**Orden:** categoría taxonómica entre la clase y la familia. Agrupación con características comunes de algunos animales dentro de una clase.

**Familia:** categoría taxonómica situada después del orden. Agrupación con características comunes de algunos animales dentro de un orden.

**Nombre común:** nombre en castellano utilizado comúnmente para designar a la especie. Los nombres recogidos provienen de otros manuales de referencia, pero sobre todo de la experiencia en campo en la prevención del tráfico de fauna silvestre.

**Nombre científico:** denominación científica actualizada de la especie.

**Categoría de amenaza:** se indican las tres categorías de amenaza establecidas por el Decreto Supremo N° 004-2014-MINAGRI, los apéndices de CITES y las que señala la UICN (ver páginas 12-14), a través de la cuales se evalúa el grado de amenaza de la especie.

## Periquito de cara amarilla

**Clase:** Aves  
**Orden:** Psittaciformes

**Familia:** Psittacidae  
**Nombre común:** Periquito de cara amarilla.  
**Nombre científico:** *Forpus xanthops*

**Categorías de amenaza:** UICN - VU;  
D.S. 004-2014-MINAGRI - VU; CITES - II

**Formas en que se trafica:** Como mascota o disecada.

**Descripción:** Endémico del Perú. Cara, cuello y pecho de color amarillo (1). Dorso, vientre y alas de color verde (2). En el macho, la parte posterior de la cara, rabadilla y parte de las alas, son de color azul oscuro, y azul claro en la hembra. El pico es de color ocre, tornándose gris en la parte superior (3).

- ⊖ Alrededor de 11 kg.
- ⊕ Entre 13 y 14 cm.



Foto: Carlos Calle

**Forma en que se trafica:** modalidad común del tráfico de la especie mencionada: mascota, pieles, carne de monte, uso medicinal, etc.

**Descripción:** principales características que definen al animal y que hacen fácil y clara su identificación.

- ⊖ Información aproximada del peso de la especie.
- ⊕ Información aproximada del tamaño de la especie. En algunos animales se incluye la medida de la cola.

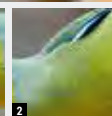
**Fotografía de la especie:** imagen a color del animal, en su mayoría adultos. Permite observar y verificar el cuerpo, patas y cabeza, con el detalle que se indica en la descripción. Además, se ha hecho zoom a partes específicas para una mejor visualización de las características más importantes.

**Mapa:** Mapa de ubicación de la especie dentro del territorio nacional del Perú.



**NOTA:** El nombre científico de las especies que se encuentran en paréntesis, hace referencia al nombre actualizado según estudios filogenéticos que han sido publicados en revistas especializadas y que son aceptados actualmente por la comunidad científica. Aunque Perú todavía no ha adoptado esta nueva nomenclatura, hemos indicado este nuevo nombre entre paréntesis ya que es posible encontrarlo en documentos y revistas científicas.





**Mammalia** ▶



## Maquisapa negro o mono araña

**Clase:** Mammalia  
**Orden:** Primates

**Familia:** Atelidae  
**Nombre común:** Maquisapa negro o mono araña.  
**Nombre científico:** *Ateles chamek*

**Categoría de amenaza:** UICN - EN;  
D.S. 004-2014-MINAGRI - EN; CITES - II

**Forma en que se trafica:** Como mascota o carne de monte.

**Descripción:** La cola es prensil y muy delgada (1). Su contextura es esbelta con miembros largos (2) y manos sin pulgares (3). No presenta pelos alrededor de los ojos, nariz y boca. Su pelaje es enteramente de color negro.

- Alrededor de 11 kg.
- Hasta 150 cm contando con la cola que es prensil y muy delgada.



## Maquisapa frente amarilla o mono araña de vientre amarillo

**Clase:** Mammalia  
**Orden:** Primates

**Familia:** Atelidae  
**Nombre común:** Maquisapa frente amarilla o mono araña de vientre amarillo.  
**Nombre científico:** *Ateles belzebuth*

**Categoría de amenaza:** UICN - EN;  
D.S. 004-2014-MINAGRI - EN; CITES - II

**Forma en que se trafica:** Como mascota o como carne de monte.

**Descripción:** La cola es prensil. Presenta pelos de color amarillo en la parte anterior de sus extremidades, su barriga y su frente en forma de mechón (1). En algunos individuos, esta coloración puede variar desde un blanquecino hasta un color marrón claro o café. Los individuos de esta especie que provienen de selva baja suelen presentar en las mejillas una línea de pelos de color blanco o amarillo (2).

- Hasta 12 kg.
- Alcanzan 150 cm contando con la cola prensil.



## Mono choro común o mono lanudo

**Clase:** Mammalia

**Orden:** Primates

**Familia:** Atelidae

**Nombre común:** Mono choro común o mono lanudo.

**Nombre científico:** *Lagothrix poeppigii*  
(*Lagothrix lagotricha poeppigii*)

**Categoría de amenaza:** UICN - DS;  
D.S. 004-2014-MINAGRI - VU; CITES - II

**Forma en que se trafica:** Como mascota,  
pieles o carne de monte.

**Descripción:** La cola es prensil y gruesa. Su pelaje es corto y muy denso, de color marrón naranja tornándose al color negro en la cabeza y el rostro cuando son adultos (1). Los juveniles suelen ser más de color marrón.

- ♂ Entre 5 kg los juveniles y 10 kg los machos adultos.
- ♀ Hasta 100 cm contando con la cola que es prensil y gruesa.



## Mono choro común o mono lanudo

**Clase:** Mammalia

**Orden:** Primates

**Familia:** Atelidae

**Nombre común:** Mono choro común o mono lanudo.

**Nombre científico:** *Lagothrix lagotricha*  
(*Lagothrix lagotricha lagotricha*)

**Categoría de amenaza:** UICN - VU;  
D.S. 004-2014-MINAGRI - EN; CITES - II

**Forma en que se trafica:** Como mascota,  
pieles o carne de monte.

**Descripción:** La cola es prensil (1). Presentan un pelaje entre castaño y gris claro (2), siendo el pelaje del contorno de la cara, manos y pies ligeramente más oscuro en relación al cuerpo (3).

- ♂ Promedio 7 kg, aunque los machos pueden llegar a pesar 11 kg.
- ♀ Adultos entre 45 y 55 cm, sin contar la cola que es prensil y que puede medir hasta 65 cm.



Foto: Hans Hilleweart



## Mono choro común o mono lanudo gris

**Clase:** Mammalia  
**Orden:** Primates

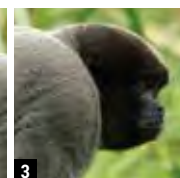
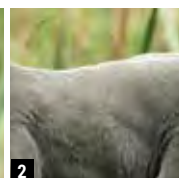
**Familia:** Atelidae

**Nombre común:** Mono choro común o mono lanudo gris.

**Nombre científico:** *Lagothrix cana* (*Lagothrix lagotricha cana*)

**Categoría de amenaza:** UICN - EN;  
D.S. 004-2014-MINAGRI - EN; CITES - II

**Forma en que se trafica:** Como mascota,  
pieles o carne de monte.

**Descripción:** La cola, que es prensil, puede medir hasta 70 cm (1). Presentan un pelaje de color gris a gris claro (2), con una marcada coloración oscura en manos, pies, contorno de la cara y la superficie interna de los brazos (3).

- ⊕ Promedio 9.5 kg los machos adultos y 8 kg las hembras adultas.
- ⊖ Entre 45 y 65 cm. La cola prensil puede medir hasta 70 cm.



Foto: Nick Gordon

## Mono choro de cola amarilla

**Clase:** Mammalia  
**Orden:** Primates

**Familia:** Atelidae

**Nombre común:** Mono choro de cola amarilla.

**Nombre científico:** *Oreonax flavicauda* (*Lagothrix flavicauda*)

**Categoría de amenaza:** UICN - CR;  
D.S. 004-2014-MINAGRI - CR; CITES - I

**Forma en que se trafica:** Como mascota o  
pieles.

**Descripción:** La cola es prensil. Su pelaje es denso, de color marrón rojizo, con pelos cortos de color blanco alrededor de la boca y en algunas poblaciones en las cejas (1). Posee pelos amarillos en el contorno del callo de la cola (2). Presentan grandes mechones de pelo de color amarillo en el área genital hasta de 15 cm los machos adultos, y las hembras hasta de 8 cm (3).

- ⊕ Entre 8 y 12 kg.
- ⊖ Hasta 150 cm contando con la cola.



Foto: Andrew Walmsley

## Mono aullador o coto mono

**Clase:** Mammalia

**Orden:** Primates

**Familia:** Atelidae

**Nombre común:** Mono aullador o coto mono.

**Nombre científico:** *Alouatta seniculus*

**Categoría de amenaza:** UICN - LC;  
D.S. 004-2014-MINAGRI - VU; CITES - II

**Forma en que se trafica:** Como mascota,  
pieles o carne de monte.

**Descripción:** La cola es prensil. El pelaje de la espalda y lados del cuerpo son de color naranja brillante a rojo (1). La cabeza, los hombros, las piernas y los brazos son de un color rojo oscuro o rojo púrpura (2). Presenta una garganta amplia, con pelos a modo de barba a la altura de la mandíbula (3), sin pelos en la cara, que es de color negra.

📏 Entre 50 y 65 cm sin la cola.



Foto: Sam and Noga

## Mono negro, machín negro o mono maicero

**Clase:** Mammalia

**Orden:** Primates

**Familia:** Cebidae

**Nombre común:** Mono negro, machín negro o mono maicero.

**Nombre científico:** *Cebus apella* (*Sapajus macrocephalus*)

**Categoría de amenaza:** UICN - LC; CITES - II

**Forma en que se trafica:** Como mascota y como "monos de la suerte".

**Descripción:** La cola no es prensil. Pelaje no muy denso de color negro castaño o café oscuro (1). La cabeza (desde la frente hasta la parte posterior y en algunos individuos, la parte anterior del cuello) es de color negro (2). El dorso, brazos y piernas pueden tener diferentes tonalidades de negro dependiendo de la edad del individuo o de su procedencia. Los adultos presentan cabezas grandes con prominencias en la parte frontal superior de la cabeza a modo de crestas (3).

⚖️ Pesar entre 3 y 5 kg.

📏 Entre 30 y 60 cm sin incluir la cola.



Foto: Jhonathan Jara / SDZG-Perú



## Mono blanco, machín blanco o mono maicero

**Clase:** Mammalia

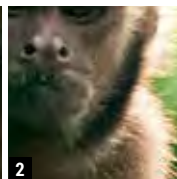
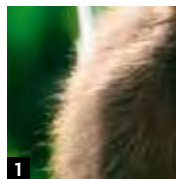
**Orden:** Primates

**Familia:** Cebidae

**Nombre común:** Mono blanco, machín blanco o mono maicero.

**Nombre científico:** *Cebus albifrons* (*Cebus yuracus*)

**Categoría de amenaza:** UICN - NT; CITES - II

**Forma en que se trafica:** Como mascota y como "monos de la suerte".

**Descripción:** Su pelaje puede variar de marrón brillante a marrón amarillento (1). Su rostro es marrón (2). El pelaje alrededor del rostro, cuello, pecho, parte ventral y las partes internas de brazos y piernas son de una tonalidad blanquecina (3).

📏 Hasta 5 kg.

📏 Entre 40 y 60 cm sin contar la cola.



Foto: Santiago R. Ron

## Mono ardilla o frailecillo

**Clase:** Mammalia

**Orden:** Primates

**Familia:** Cebidae

**Nombre común:** Mono ardilla o frailecillo.

**Nombre científico:** *Saimiri sciureus* (*Saimiri cassiquiarensis macrodon*)

**Categoría de amenaza:** UICN - LC; CITES - II

**Forma en que se trafica:** Como mascota.

**Descripción:** El pelo de la corona es gris oliváceo (1); el dorso del cuerpo, amarillento y negro; los lados, dorado y negro. Los brazos son gris oscuro con amarillo, las piernas y la cola, pálidas con la punta negra (2). Los dientes se observan grandes, así como la cabeza en relación a su cuerpo.

📏 Entre 835 y 1380 gr.

📏 Entre 60 y 75 cm incluyendo la cola.



Foto: Ruben Undhelm

## Mono ardilla o frailecillo

**Clase:** Mammalia

**Orden:** Primates

**Familia:** Cebidae

**Nombre común:** Mono ardilla o frailecillo.

**Nombre científico:** *Saimiri boliviensis*

**Categoría de amenaza:** UICN - LC; CITES - II

**Forma en que se trafica:** Como mascota.

**Descripción:** El pelo de la corona y por delante de las orejas es gris oscuro en los machos, y negruzco en las hembras. El pelo del dorso es denso, color amarillento con algunos pelos con la punta negra (1). Presenta una máscara blanca alrededor de los ojos y boca de color blanco (2). La cola es amarilla tornándose negra o grisácea hacia la punta (3). Presenta dos subespecies: *S. b. boliviensis*, al sur de su distribución y *S. b. peruviana*, al norte de su distribución.

♂ Aproximadamente 1.2 kg.

♀ Alrededor de 80 cm, incluyendo la cola.



Foto: Walter Wust

## Mono tocón de collar

**Clase:** Mammalia

**Orden:** Primates

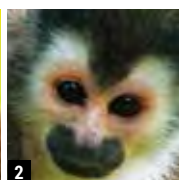
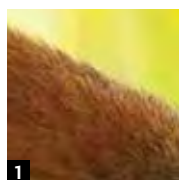
**Familia:** Pitheciidae

**Nombre común:** Mono tocón de collar.

**Nombre científico:** *Callicebus lucifer*  
(*Cheracebus lucifer*)

**Categoría de amenaza:** UICN - LC;  
D.S. 004-2014-MINAGRI - VU; CITES - II

**Forma en que se trafica:** Como mascota.

**Descripción:** Similar en peso y dimensiones a otras especies de *Callicebus*. El pelaje del cuerpo es gris oliváceo, tornándose más oscuro hacia el rostro (1). Presenta una barba densa color rojo o anaranjado (2). En el dorso, el pelaje es más largo en comparación al resto de su cuerpo. Presenta un collar de color blanco en el pecho, en forma de "U" (3). Las manos también son blancas.

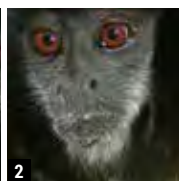
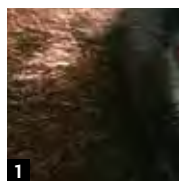
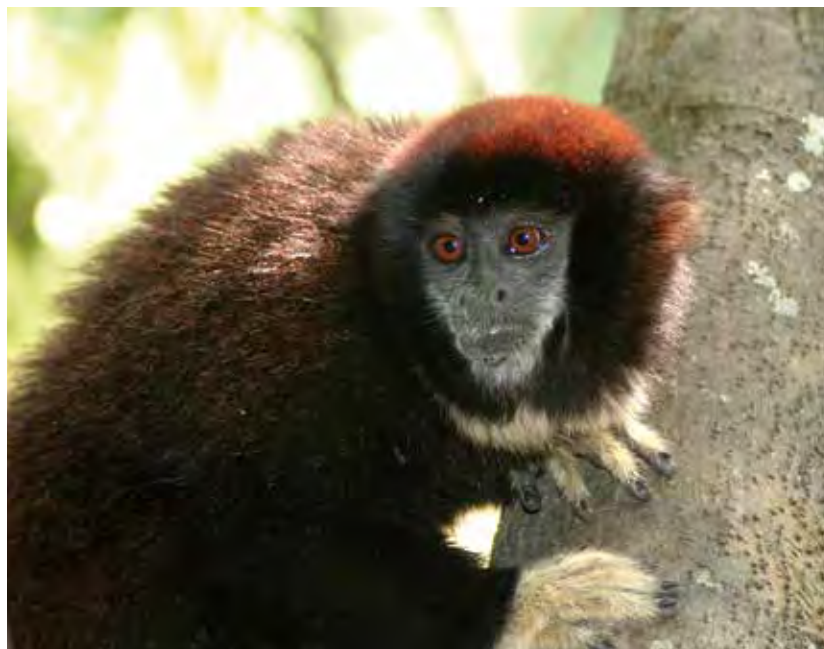



## Mono tocón de San Martín

**Clase:** Mammalia

**Orden:** Primates

**Familia:** Pitheciidae

**Nombre común:** Mono tocón de San Martín.

**Nombre científico:** *Callicebus oenanthe*  
(*Plecturocebus oenanthe*)

**Categoría de amenaza:** UICN - CR;  
D.S. 004-2014-MINAGRI - CR; CITES - II

**Forma en que se trafica:** Como mascota.

**Descripción:** La cola no es prensil (1). El color del pelaje es amarillo marrón (2). El rostro es negro con pelos de color blanco alrededor de los ojos y la boca (3).

Ⓢ Entre 0.8 y 1.5 kg.

Ⓢ Hasta 40 cm sin contar la cola que no es prensil.



Foto: Alex Meyer

## Mono tocón cobrizo

**Clase:** Mammalia

**Orden:** Primates

**Familia:** Pitheciidae

**Nombre común:** Mono tocón cobrizo.

**Nombre científico:** *Callicebus cupreus*  
(*Plecturocebus cupreus*)

**Categoría de amenaza:** UICN - LC; CITES - II

**Forma en que se trafica:** Como mascota.

**Descripción:** El pelaje es denso y abundante de color rojizo o cobrizo (1). Los adultos pueden presentar cejas blancas y una línea en las manos también de color blanco. El rostro suele ser negro.

Ⓢ Entre 0.8 y 1.5 kg.

Ⓢ Entre 30 y 40 cm, sin contar la cola que no es prensil.



Foto: Hans Hilleweart

## Mono tocón rojo o cotoncillo rojo

**Clase:** Mammalia

**Orden:** Primates

**Familia:** Pitheciidae

**Nombre común:** Mono tocón rojo o cotoncillo rojo.

**Nombre científico:** *Callicebus discolor*  
(*Plecturocebus discolor*)

**Categoría de amenaza:** UICN - LC; CITES - II

**Forma en que se trafica:** Como mascota.

**Descripción:** Similar en peso y dimensiones a otras especies de *Callicebus*. Pelaje denso y largo. El dorso, así como las partes externas de brazos y piernas, son de color grisáceo con marrón. Toda la parte ventral del cuerpo y la parte interna de brazos y piernas son de color rojo castaño (1). Presentan una banda blanca sobre la frente (2). El pelaje es abundante sobre mejillas y garganta, de color rojo ocre (3).



Foto: Stephen Davies

## Mono tocón moreno o tocón marrón

**Clase:** Mammalia

**Orden:** Primates

**Familia:** Pitheciidae

**Nombre común:** Mono tocón moreno o tocón marrón.

**Nombre Científico:** *Callicebus toppini*  
(*Plecturocebus toppini*)

**Categoría de amenaza:** UICN - LC; CITES - II

**Forma en que se trafica:** Como mascota.

**Descripción:** Similar en peso y dimensiones a otras especies de *Callicebus*. El pelaje es denso pero no muy largo. El pelaje de la frente, brazos, piernas y las dos terceras partes de la cola son de color negruzco o marrón oscuro (1). El dorso es gris con tonalidades rojizas (2). La región ventral es parduzca o pardo rojiza. El pelaje de color rojizo es abundante en las mejillas y en la garganta (3).

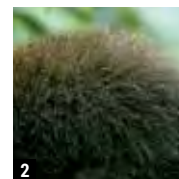



## Huapo negro

**Clase:** Mammalia

**Orden:** Primates

**Familia:** Pitheciidae

**Nombre común:** Huapo negro.

**Nombre científico:** *Pithecia aequatorialis*

**Categoría de amenaza:** UICN - LC; CITES - II

**Forma en que se trafica:** Como mascota.

**Descripción:** Los machos presentan un arco denso, blanco y brillante alrededor de la cara, que es negra (1) y una mancha amplia naranja rojizo en el pecho que se extiende a las axilas y a los lados del cuerpo. Líneas malares blancas alrededor del hocico y pelos blancos en los labios (2). Las hembras tienen pelaje gris en general con una cola naranja. Los antebrazos con pelos marrones y cortos entre negros y blancos. Ambos tienen manos y pies blancos.



Foto: Michael Tweddle

## Huapo negro

**Clase:** Mammalia

**Orden:** Primates

**Familia:** Pitheciidae

**Nombre común:** Huapo negro.

**Nombre científico:** *Pithecia monachus*

**Categoría de amenaza:** UICN - LC; CITES - II

**Forma en que se trafica:** Como mascota.

**Descripción:** Similar a *P. aequatorialis*. Tiene un pelaje color marrón que aparece como manchas oculares por encima de los ojos (1), y una especie de diadema entre las orejas, sobre la corona (2). Las manos y pies presentan motas blancas (3). Recientemente, las subespecies de esta especie han sido ascendidas a las siguientes especies: *P. monachus*, *P. hirsuta*, *P. inusta* y *P. napensis*.



Foto: Rick Sajdak

## Huapo colorado

**Clase:** Mammalia

**Orden:** Primates

**Familia:** Pitheciidae

**Nombre común:** Huapo colorado.

**Nombre científico:** *Cacajao calvus*

**Categoría de amenaza:** UICN - EN;  
D.S. 004-2014-MINAGRI - VU; CITES - I

**Forma en que se trafica:** Como mascota.

**Descripción:** El rostro, hasta la parte superior del cráneo, es de color rojo y sin pelos (1). El cuerpo presenta pelaje denso y largo de color rojizo naranja, con suaves tonalidades blancas (2). La cola es corta no prensil (3).

♂ Entre 2.5 y 3.5 kg.

♀ En promedio 45 cm.



Foto: Evgenia Kononova

## Mono nocturno andino

**Clase:** Mammalia

**Orden:** Primates

**Familia:** Aotidae

**Nombre común:** Mono nocturno andino.

**Nombre científico:** *Aotus miconax*

**Categoría de amenaza:** UICN - EN;  
D.S. 004-2014-MINAGRI - VU; CITES - II

**Forma en que se trafica:** Como mascota o disecado como adorno.

**Descripción:** La cola no es prensil ni gruesa (1). Poseen grandes ojos. El pelaje del cuerpo es denso, color gris con marrón claro. El pecho, partes laterales del cuello, el vientre, hasta las manos y los pies es de color rojizo o naranja. Tienen en la frente una mancha en forma de rombo medianamente definido (2) y pelaje blanco sobre las cejas que se extiende hasta rodear los ojos y la boca (3).

♂ Alrededor de 950 gr.

♀ Aproximadamente 50 cm incluyendo la cola no prensil y gruesa.

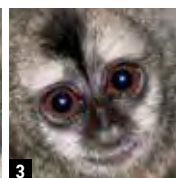
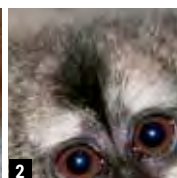



## Musmuqui o tutamono

**Clase:** Mammalia

**Orden:** Primates

**Familia:** Aotidae

**Nombre común:** Musmuqui o tutamono.

**Nombre científico:** *Aotus nancymae*

**Categoría de amenaza:** UICN - VU; CITES - II

**Forma en que se trafica:** Como mascota o disecado como adorno.

**Descripción:** Similar a *A. miconax*, pero más pequeño. El pelaje del dorso es corto, suave y denso, de color gris o marrón brillante. Toda la parte ventral, desde los lados del cuello y el mentón hasta la altura del doblez del codo y las rodillas, son de color rojizo (1). El rombo sobre la cabeza está bien definido (2). Las tres cuartas partes de la cola más alejadas del cuerpo son de color negro.

📍 Hasta 900 gr.

📏 Hasta 45 cm.



Foto: Ana Peralta

## Musmuqui, tutamono o mono nocturno negro

**Clase:** Mammalia

**Orden:** Primates

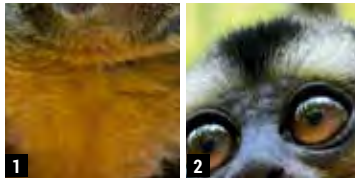
**Familia:** Aotidae

**Nombre común:** Musmuqui, tutamono o mono nocturno negro.

**Nombre científico:** *Aotus nigriceps*

**Categoría de amenaza:** UICN - LC; CITES - II

**Forma en que se trafica:** Como mascota o disecado como adorno.

**Descripción:** Similar va otras especies de *Aotus*, pero un poco más grande. El pelaje del dorso es corto, suave y denso, de color muy gris o negro con tonalidades blancas (1). El pecho, partes laterales del cuello, el vientre, hasta las manos y los pies es de color rojizo o naranja muy bien diferenciado del resto del cuerpo (2). El rombo de la cabeza es muy negro (3) y a veces no se diferencia del resto de pelaje negro que se extiende a los lados de la cabeza que alcanza las comisuras de la boca.

📍 Hasta 1 kg.

📏 Hasta 55 cm.



Foto: Alex Meyer

## Pichico

**Clase:** Mammalia

**Orden:** Primates

**Familia:** Callitrichidae

**Nombre común:** Pichico.

**Nombre científico:** *Saguinus fuscicollis*

**Categoría de amenaza:** UICN - LC; CITES - II

**Forma en que se trafica:** Como mascota.

**Descripción:** La cola no es prensil. El dorso, brazos y piernas suelen ser rojizo castaño (1), con una zona amplia de color negro con tonalidades blancas en la mayor parte del dorso, que se extiende hasta la zona ventral (2). La cola es negra, así como la cabeza. Presenta pelos blancos alrededor de la boca, y en algunas subespecies, también las cejas (3). Manos y pies negros. Actualmente, ha sido separada en varias especies, las que se encuentran en Perú son: *Leontocebus lagonotus*, *Leontocebus illigeri*, *Leontocebus leucogenys*, *Leontocebus fuscicollis* y *Leontocebus nigrifrons*.

♀ Entre 340 y 440 gramos.

♂ Entre 17 y 27 cm, sin contar la cola que no es prensil y que mide entre 25 y 38 cm.



Foto: Geoffrey Heal

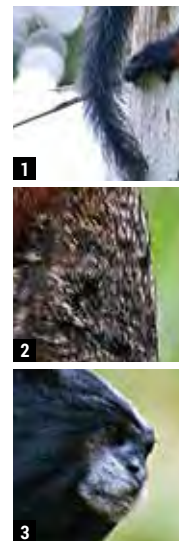

## Pichico de tres colores o pichico de manto dorado

**Clase:** Mammalia

**Orden:** Primates

**Familia:** Callitrichidae

**Nombre común:** Pichico de tres colores o pichico de manto dorado.

**Nombre Científico:** *Saguinus tripartitus* (*Leontocebus tripartitus*)

**Categoría de amenaza:** UICN - NT; D.S. 004-2014-MINAGRI - VU; CITES - II

**Forma en que se trafica:** Como mascota.

**Descripción:** La cola no es prensil. La cabeza es negra con pelos blancos en las cejas y alrededor de la boca (1). El cuello, hombros y brazos son de color dorado a naranja (2). El dorso y los muslos son grises con tonalidades blancas (3), y las piernas y alrededor del inicio de la cola del mismo color que los hombros. La cola es negra. Manos y pies pueden ser entre grises y negros.

♂ Mide entre 22 y 24 cm, sin contar la cola que no es prensil y que puede medir entre 31 y 34 cm.



Foto: Philip Gondecki

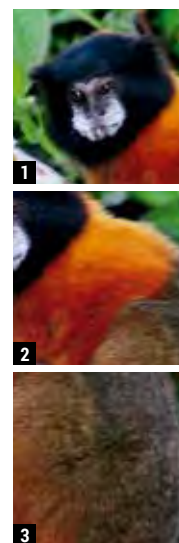



## Pichico barba blanca

**Clase:** Mammalia

**Orden:** Primates

**Familia:** Callitrichidae

**Nombre común:** Pichico barba blanca.

**Nombre científico:** *Saguinus mystax*

**Categoría de amenaza:** UICN - LC; CITES - II

**Forma en que se trafica:** Como mascota.

**Descripción:** La cola no es prensil. Todo el pelaje del cuerpo es negro (1). La boca, nariz y ojos están rodeados de pelo blanco, muy abundante en la boca y nariz, y pequeño en los ojos (2). El pelaje del cuerpo suele ser abundante y largo especialmente en el pecho y dorso.

Ⓢ Entre 350 y 450 gr.

Ⓢ Entre 23 y 28 cm, sin contar la cola que no es prensil y que mide entre 36 y 46 cm.



Foto: Julia Diegmann

## Pichico emperador

**Clase:** Mammalia

**Orden:** Primates

**Familia:** Callitrichidae

**Nombre común:** Pichico emperador.

**Nombre científico:** *Saguinus imperator*

**Categoría de amenaza:** UICN - LC; CITES - II

**Forma en que se trafica:** Como mascota.

**Descripción:** La cola no es prensil. Su principal característica es que posee unos largos bigotes blancos doblados hacia abajo (1). El pelaje del cuerpo puede ser negrozco o gris (2). La cola es rojo castaño en la base, tornándose más grisácea hacia la punta.

Ⓢ Entre 300 y 500 gr.

Ⓢ Entre 25 y 35 cm, sin contar la cola que no es prensil y que mide entre 35 y 40 cm.



Foto: Hans Hillewaert

## Supay pichico o pichico falso de Goeldi

**Clase:** Mammalia  
**Orden:** Primates

**Familia:** Callitrichidae  
**Nombre común:** Supay pichico o pichico falso de Goeldi.  
**Nombre científico:** *Callimico goeldii*

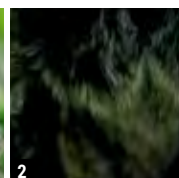
**Categoría de amenaza:** UICN - VU;  
D.S. 004-2014-MINAGRI - VU; CITES - I

**Forma en que se trafica:** Como mascota.

**Descripción:** La cola no es prensil. A simple vista, son de color enteramente negro; sin embargo, el cuerpo tiene, por lo general, contrastes blancos y rosados (1). No poseen pelaje en la parte del vientre. La nuca y el cuello presentan un mechón de pelos a modo de melena y sobre la cabeza, un mechón de pelos parados (2). Presentan uñas solo en los pulgares (3), el resto de dedos presenta garras.

- ⊕ Entre 400 y 700 gr.
- ↺ Entre 20 y 30 cm, sin contar la cola que no es prensil y que mide entre 25 y 35 cm.



Foto: Malene Thyssen

## Leoncillo o mono de bolsillo

**Clase:** Mammalia  
**Orden:** Primates

**Familia:** Callitrichidae  
**Nombre común:** Leoncillo o mono de bolsillo.  
**Nombre científico:** *Cebuella pygmaea*

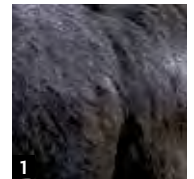
**Categoría de amenaza:** UICN - VU; CITES - II

**Forma en que se trafica:** Como mascota.

**Descripción:** La cola no es prensil. Es el primate más pequeño del Neotrópico. Su pelaje es abundante, especialmente en el cuello (1) y es de color amarillo con algunas tonalidades de color negro (2).

- ⊕ Entre 70 y 150 gr.
- ↺ Longitud de 12 a 16 cm, sin contar la cola que no es prensil y que mide entre 15 y 25 cm.



Foto: Malene Thyssen



## Venado de cola blanca

**Clase:** Mammalia  
**Orden:** Artiodactila

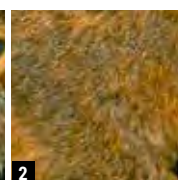
**Familia:** Cervidae  
**Nombre común:** Venado de cola blanca.  
**Nombre científico:** *Odocoileus virginianus*

**Categoría de amenaza:** UICN - LC; CITES - III

**Forma en que se trafica:** Como carne de monte, cabeza o solo el cráneo o los cuernos como adorno o piel.

**Descripción:** Los machos se distinguen por la forma curvada de los lados de cada rama de sus cuernos hacia adelante (1). El color del pelaje en el dorso es de color marrón claro (2); la parte ventral del cuerpo, la parte interna de las cuatro patas y de la parte ventral de la cola son de color blanco (3).

📍 Entre 50 y 120 kg.



Foto: Scott Bauer

## Venado rojo o corzuela roja

**Clase:** Mammalia  
**Orden:** Artiodactila

**Familia:** Cervidae  
**Nombre común:** Venado rojo o corzuela roja.  
**Nombre científico:** *Mazama americana*

**Categoría de amenaza:** UICN - DD;  
D.S. 004-2014-MINAGRI - DD

**Forma en que se trafica:** Como carne de monte, pieles, cabeza o solo el cráneo como adorno.

**Descripción:** Presentan pelaje color marrón rojizo brillante en el lomo (1), las patas son rojo castaño, y la cabeza y cuello de color marrón grisáceo. Su vientre es de color blanco o crema (2). Los machos llevan astas cortas sin ramificaciones.

📍 Las hembras hasta 20 kg, y los machos hasta 45 kg.





## Pudú del norte o venado enano

**Clase:** Mammalia  
**Orden:** Artiodactila

**Familia:** Cervidae  
**Nombre común:** Pudú del norte o venado enano.

**Nombre científico:** *Pudu mephistophiles*

**Categoría de amenaza:** UICN - VU;  
D.S. 004-2014-MINAGRI - VU; CITES - II

**Forma en que se trafica:** Como mascota o carne de monte.

**Descripción:** Orejas redondeadas (1) y cabeza pequeña con el rostro negruzco o del mismo color del cuerpo. El hocico es corto y puntiagudo (2). El pelaje del cuerpo varía entre café rojizo a grisáceo amarillento, sus patas y lomo son de color marrón oscuro a negro.

- ⊕ Entre 7 y 10 kg.
- ⊖ Entre 60 y 90 cm de longitud y entre 30 y 40 cm de alto.



Foto: Vladimir Motycka

## Jaguar u otorongo

**Clase:** Mammalia  
**Orden:** Carnívora

**Familia:** Felidae  
**Nombre común:** Jaguar u otorongo.  
**Nombre científico:** *Panthera onca*

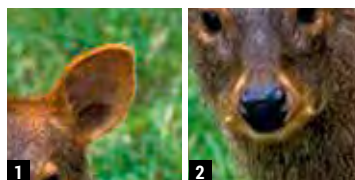
**Categoría de amenaza:** UICN - NT;  
D.S. 004-2014-MINAGRI - NT; CITES - I

**Forma en que se trafica:** Disecado; pieles, garras o cráneos como adorno.

**Descripción:** Su cuerpo y su rostro son de color ocre hacia un color oro claro (1). El dorso y los lados del cuerpo con manchas arrosadas amarillas, rodeadas de pelaje negro (2), estas manchas se tornan completamente negras en los brazos, piernas, cola, cuello y rostro. La parte ventral del cuerpo, el cuello y las partes internas de los brazos y las piernas son de color blanco, siempre con manchas negras (3). Ojos de color miel o pardos.

- ⊕ Entre 60 y 120 kg.



Foto: Bjorn Christian Torrissen

## Puma, león de montaña o león

**Clase:** Mammalia

**Orden:** Carnívora

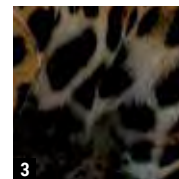
**Familia:** Felidae

**Nombre común:** Puma, león de montaña o león.

**Nombre científico:** *Puma concolor*

**Categoría de amenaza:** UICN - LC; D.S. 004-2014-MINAGRI - NT; CITES - II

**Forma en que se trafica:** Como mascotas, disecados o pieles como adorno.

**Descripción:** Su cuerpo es ligero y el pelaje puede ser de color rojizo, marrón, amarillo o grisáceo. Su cola es larga y la punta, de color negro. Sus orejas son pequeñas y redondeadas (1), la parte posterior de las orejas y los lados del hocico son de color crema o blanco (2). La parte ventral del cuerpo presenta pelaje blanco. Las crías suelen tener manchas oscuras.

Varía entre 22 y 50 kg.



Foto: Ana Peralta

## Ocelote o tigrillo

**Clase:** Mammalia

**Orden:** Carnívora

**Familia:** Felidae

**Nombre común:** Ocelote o tigrillo.

**Nombre científico:** *Leopardus pardalis*

**Categoría de amenaza:** UICN - LC; CITES - I

**Forma en que se trafica:** Como mascota o pieles.

**Descripción:** El color del cuerpo es amarillo plomizo con rayas negras en la cabeza (1). Tiene manchas negras en el cuerpo que pueden ser alargadas sobre los lados del cuerpo (2), los muslos y el pecho, tornándose más redondeadas sobre las patas, la cabeza y el dorso. La parte ventral del cuello, el cuerpo, la cola, las partes inferiores de los brazos y las piernas son de color blanco.

Pesa entre 8 y 11 kg.

Entre 70 y 90 cm, sin la cola que puede medir entre 30 y 40 cm.



Foto: Fabrizio Hidalgo



## Tigrillo, oncilla o tigre común

**Clase:** Mammalia

**Orden:** Carnívora

**Familia:** Felidae

**Nombre común:** Tigrillo, oncilla o tigre común.

**Nombre científico:** *Leopardus tigrinus*

**Categoría de amenaza:** UICN - VU;  
D.S. 004-2014-MINAGRI - DD; CITES - I

**Forma en que se trafica:** Como mascota o pieles.

**Descripción:** El pelaje es lanudo y delgado con manchas negras completas en todo el cuerpo (1). Ojos y orejas grandes y hocico corto. Presenta dos líneas gruesas en la frente que parten de los ojos (2). Desde la comisura de los ojos también salen líneas blancas hacia atrás a los lados de la cabeza (3).

⊕ Entre 2 y 4 kg.

⊖ Entre 40 y 60 cm, sin contar la cola que mide entre 25 y 35 cm.



Foto: Michael Tweddle

## Margaray, margay, gato pintado o gato brasileño

**Clase:** Mammalia

**Orden:** Carnívora

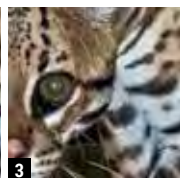
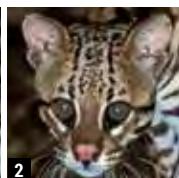
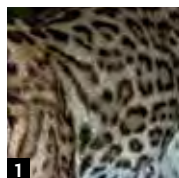
**Familia:** Felidae

**Nombre común:** Margaray, margay, gato pintado o gato brasileño.

**Nombre científico:** *Leopardus wiedii*

**Categoría de amenaza:** UICN - NT;  
D.S. 004-2014-MINAGRI - DD; CITES - I

**Forma en que se trafica:** Como mascota o pieles.

**Descripción:** Similar al tigrillo, pero más pequeño. Su pelaje es largo, delgado y suave, con manchas moteadas bien definidas en el cuerpo, sin bandas (1). El dorso y la cola son plumizos a canela, la parte ventral del cuerpo y la parte inferior de los brazos y piernas son de color blanco (2), así como el área de la mandíbula. La cola suele medir  $\frac{3}{4}$  la longitud del cuerpo.

⊕ Entre 4 y 8 kg.

⊖ Entre 40 y 60 cm.



Foto: Mark Bowler

## Jaguarundi

**Clase:** Mammalia

**Orden:** Carnívora

**Familia:** Felidae

**Nombre común:** Jaguarundi.

**Nombre científico:** *Puma yagouarundi*

**Categoría de amenaza:** UICN - LC; CITES - II

**Forma en que se trafica:** Como mascota o pieles.

**Descripción:** Similar a un gato. El pelaje de todo el cuerpo es de color gris oscuro a negro, sin manchas. La cabeza es un poco aplanada (1) y las orejas pequeñas (2). Las extremidades posteriores son cortas y agazapadas (3).

Ⓢ Varía entre 2.5 y 6 kg.



Foto: Michael Tweddle



## Gato de los pajonales

**Clase:** Mammalia

**Orden:** Carnívora

**Familia:** Felidae

**Nombre común:** Gato de los pajonales.

**Nombre científico:** *Leopardus colocolo*

**Categoría de amenaza:** UICN - NT;  
D.S. 004-2014-MINAGRI - DD; CITES - II

**Forma en que se trafica:** Como mascota o pieles.

**Descripción:** Cuerpo alargado, pelaje largo y denso color gris amarillento con delgadas bandas en la nuca y los hombros (1). Presenta franjas negras en la cola y las patas (2). Orejas pequeñas y puntiagudas (3) con el rostro similar al de un gato doméstico.

Ⓢ Promedio entre 3 y 4 kg.

Ⓢ Entre 50 y 70 cm.



Foto: Carolina Ortega





## Oso de anteojos

**Clase:** Mammalia

**Orden:** Carnívora

**Familia:** Ursidae

**Nombre común:** Oso de anteojos.

**Nombre científico:** *Tremarctos ornatus*

**Categoría de amenaza:** UICN - VU;  
D.S. 004-2014-MINAGRI - VU; CITES - I

**Forma en que se trafica:** Como mascota, disecado o pieles. Algunas partes (como las manos) son usadas en ritos de brujería.

**Descripción:** El color del pelaje del cuerpo es negro o marrón oscuro (1). Su cara presenta manchas de color blanco a modo de antifaz, que se extienden sobre el hocico que es corto (2).

- ♀ Las hembras alrededor de 80 kg y los machos hasta 200 kg.



Foto: Walter Wust

## Zorro colorado, zorro andino o culpeo

**Clase:** Mammalia

**Orden:** Carnívora

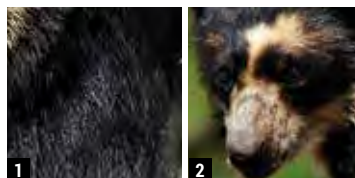
**Familia:** Canidae

**Nombre común:** Zorro colorado, zorro andino o culpeo.

**Nombre científico:** *Lycalopex culpaeus*

**Categoría de amenaza:** UICN - LC; CITES - II

**Forma en que se trafica:** Como mascota, disecado o la piel como adorno.

**Descripción:** El pelaje es largo y denso. Los lados y el dorso del cuerpo, incluyendo la zona dorsal de la cabeza y la cola, son de color grisáceo con tonalidades negras y blancas (1). El resto del cuerpo es rojizo o naranja, a excepción de la parte ventral de la mandíbula, el cuello, el pecho y el vientre que son de color blanco. La punta de la cola es negra (2).

- ♀ Entre 6 y 12 kg.
- ♂ Entre 85 y 103 cm, sin incluir la cola que puede medir entre 45 y 53 cm.

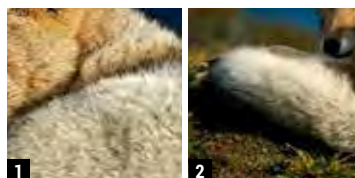



## Perro venadero, perro selvático, perro de monte o zorro vinagre

**Clase:** Mammalia

**Orden:** Carnívora

**Familia:** Canidae

**Nombre común:** Perro venadero, perro selvático, perro de monte o zorro vinagre.

**Nombre científico:** *Speothos venaticus*

**Categoría de amenaza:** UICN - NT; CITES - I

**Forma en que se trafica:** Como mascota, disecado o la piel como adorno.

**Descripción:** Su textura es similar a un tejón o un perro salchicha. La cabeza y las orejas son pequeñas (1) y el hocico corto (2). Su pelaje es denso y corto, de color pardo o rojizo (3). Las extremidades y la cola pueden ser pardo oscuro o negro.

📊 Entre 5 y 7 kg.

📏 Entre 20 y 30 cm de altura y entre 60 y 80 cm de largo, sin la cola que mide entre 10 y 15 cm.



Foto: Karelji

## Perro salvaje de orejas cortas

**Clase:** Mammalia

**Orden:** Carnívora

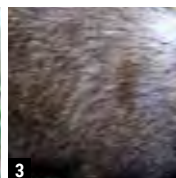
**Familia:** Canidae

**Nombre común:** Perro salvaje de orejas cortas.

**Nombre científico:** *Atelocynus microtis*

**Categoría de amenaza:** UICN - NT; D.S. 004-2014-MINAGRI - VU

**Forma en que se trafica:** Como mascota, disecado o la piel como adorno.

**Descripción:** El cuerpo es de color negro o gris rojizo. Presenta un hocico similar al del zorro (1), la cola gruesa y las patas cortas (2). Las orejas son redondeadas (3).

📊 Pesa hasta 10 kg.

📏 Hasta 35 cm de altura y entre 70 y 100 cm de largo, sin contar la cola que puede medir hasta 30 cm.



Foto: Galo Zapata Rios

## Lobo de río, lobo de río gigante o lontra gigante

**Clase:** Mammalia

**Orden:** Carnívora

**Familia:** Mustelidae

**Nombre común:** Lobo de río, lobo de río gigante o lontra gigante.

**Nombre científico:** *Pteronura brasiliensis*

**Categoría de amenaza:** UICN - EN;

D.S. 004-2014-MINAGRI - EN; CITES - I

**Forma en que se trafica:** Como mascota o su piel como adorno.

**Descripción:** Su cabeza es pequeña en relación a su cuerpo, y las orejas muy pequeñas y redondeadas (1). Su pelaje es muy corto, delgado, brillante y muy pegado al cuerpo, de color marrón oscuro, chocolate o negro. El área de la mandíbula inferior y la garganta presenta manchas blancas (2). El cuerpo es alargado, y las manos y pies palmeados, adaptados para el nado.

⊕ Entre 24 y 29 kg.



Foto: Mark Bowler

## Lobito de río, nutria o guairao

**Clase:** Mammalia

**Orden:** Carnívora

**Familia:** Mustelidae

**Nombre común:** Lobito de río, nutria o guairao.

**Nombre científico:** *Lontra longicaudis*

**Categoría de amenaza:** UICN - NT; CITES - I

**Forma en que se trafica:** Como mascota o su piel como adorno.

**Descripción:** Presenta pelaje muy corto y pegado al cuerpo, de color marrón grisáceo a negro, con un tono más claro hacia la parte ventral del cuerpo. La mandíbula es de una tonalidad blanquecina (1). Orejas cortas, ojos pequeños (2), cuerpo alargado, manos y pies palmeados adaptados para el nado (3).

⊕ Hasta 6 kg.



Foto: Gustavo Carrasco



## Tayra o manco

**Clase:** Mammalia

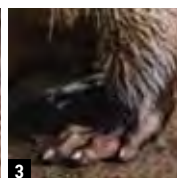
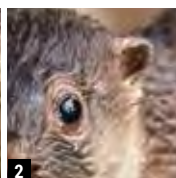
**Orden:** Carnívora

**Familia:** Mustelidae

**Nombre común:** Tayra o manco.

**Nombre científico:** *Eira barbara*

**Categoría de amenaza:** UICN - LC; CITES - III

**Forma en que se trafica:** Como mascota, disecado o su piel como adorno.

**Descripción:** Su cuerpo es delgado y largo, y las patas relativamente largas y robustas. El pelaje es corto y puede variar entre un rojizo oscuro y negro. El pelaje de la cabeza y cuello usualmente es más claro que el resto del cuerpo, con manchas bien definidas de color blanco a amarillento desde la mandíbula hasta el pecho (1). Orejas redondas y notorias (2). Ojos de color negro.

🕒 Entre 4 y 6 kg.

📏 Entre 60 y 75 cm, sin contar la cola que puede medir hasta 40 cm.



Foto: Michael Tweddle

## Comadreja, musta o zotillo

**Clase:** Mammalia

**Orden:** Carnívora

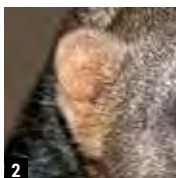
**Familia:** Mustelidae

**Nombre común:** Comadreja, musta o zotillo.

**Nombre científico:** *Mustela frenata*

**Categoría de amenaza:** UICN - LC

**Forma en que se trafica:** Disecado o su piel como adorno.

**Descripción:** De cuerpo delgado y largo. La cabeza es pequeña, el cuello muy largo y las patas cortas. El cuerpo es de color marrón claro y la parte ventral tiene tonalidad blanquecina o amarillenta (1). Su rostro es de color negro (2), con ojos negros y orejas de color blanco plomizo (3).

🕒 Hasta 500 gr.

📏 Entre 35 a 45 cm, desde la cabeza a la punta de la cola.



Foto: Evan Jenkins

## Comadreja de vientre rayado o zotillo

**Clase:** Mammalia

**Orden:** Carnívora

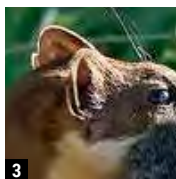
**Familia:** Mustelidae

**Nombre común:** Comadreja de vientre rayado o zotillo.

**Nombre científico:** *Mustela africana*

**Categoría de amenaza:** UICN - LC

**Forma en que se trafica:** Disecado o su piel como adorno.

**Descripción:** Esta especie es similar a *M. frenata*, siendo la única diferencia visible, una franja color marrón oscuro a la altura del estómago. Su rostro es de color negro con tonalidades blancas cercanas a la boca (1).

- Entre 25 y 40 cm, sin contar la cola que puede medir entre 15 y 23 cm.



Foto: JL Gómez de Francisco



## Hurón

**Clase:** Mammalia

**Orden:** Carnívora

**Familia:** Mustelidae

**Nombre común:** Hurón.

**Nombre científico:** *Galictis vittata*

**Categoría de amenaza:** UICN - LC; CITES - III

**Forma en que se trafica:** Como mascota, disecado o su piel como adorno.

**Descripción:** El hocico, rostro y pecho son de un tono castaño oscuro o negro. Una franja blanca parte desde la frente, sobre las orejas hasta el inicio del dorso (1). El dorso, patas y cola son grises (2). Las patas son cortas y el cuerpo alargado.

- En promedio 3 kg.
- Alrededor de 55 cm, sin contar la cola que puede medir hasta 15 cm.



Foto: Tony Hisgett





## Zorrillo o añaz

**Clase:** Mammalia

**Orden:** Carnívora

**Familia:** Mephitidae

**Nombre común:** Zorrillo o añaz.

**Nombre científico:** *Conepatus semistriatus*

**Categoría de amenaza:** UICN - LC

**Forma en que se trafica:** Disecado o su piel como adorno. Suelen cortar sus manos para ser usadas como amuletos para la suerte.

**Descripción:** El pelaje es largo y denso, de color negro, con dos bandas blancas en el dorso que inician unidas en la frente (1) y finalizan separadas a la altura de las extremidades inferiores. A partir de la mitad de la cola presenta pelos muy largos de color blanco (2).

⊕ Varía entre 1.5 y 2.5 kg.

↺ Entre 46 y 80 cm, de la cabeza a la cola.



Foto: Gernot Kunz



## Achuni o coati

**Clase:** Mammalia

**Orden:** Carnívora

**Familia:** Procyonidae

**Nombre común:** Achuni o coati.

**Nombre científico:** *Nasua nasua*

**Categoría de amenaza:** UICN - LC; CITES - III

**Forma en que se trafica:** Como mascota, las partes como amuleto o para bebidas exóticas.

**Descripción:** Presenta un hocico largo con nariz plana, similar a la del cerdo (1). Orejas redondeadas con bordes blancos (2). La cola es larga no prensil, de color negro con bandas de color naranja oscuro (3). El cuerpo es de color gris o naranja grisáceo y el vientre, más claro. Mandíbula con pelaje color blanco a amarillento.

⊕ Entre 3.2 y 4.9 kg.

↺ Entre 40 y 70 cm, sin contar la cola que puede medir entre 30 y 60 cm.



## Achuni o coatí

**Clase:** Mammalia

**Orden:** Carnívora

**Familia:** Procyonidae

**Nombre común:** Achuni o coatí.

**Nombre científico:** *Nasua narica*

**Categoría de amenaza:** UICN - LC; CITES - III

**Forma en que se trafica:** Como mascota, las partes como amuleto o para bebidas exóticas.

**Descripción:** Similar en dimensiones y peso a *N. nasua*. Esta especie se diferencia en la presencia de pelos color blanco sobre el hocico y alrededor de los ojos (1), el pecho y sobre los brazos. Las cuatro patas son de color negro (2). La cola tiene anillos poco visibles y por lo general es muy oscura.



Foto: Walter Wust

## Chosna o kinkajú

**Clase:** Mammalia

**Orden:** Carnívora

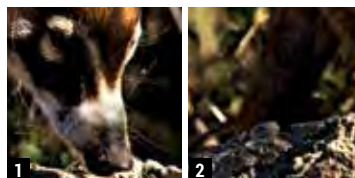
**Familia:** Procyonidae

**Nombre común:** Chosna o kinkajú.

**Nombre científico:** *Potos flavus*

**Categoría de amenaza:** UICN - LC; CITES - III

**Forma en que se trafica:** Como mascota.

**Descripción:** La cabeza es redonda (1) y el hocico pequeño algo puntiagudo (2). Tiene dientes pequeños, muy juntos, con una lengua muy larga. El color del pelaje del cuerpo es marrón oscuro a naranja oscuro (3), siendo la parte dorsal de la cola gris o negro. El pelo del cuerpo suele ser abundante y corto.

♂ Entre 3 y 5 kg.

♀ Entre 40 y 60 cm, sin contar la cola que mide entre 40 y 50 cm y es prensil.



Foto: Alejandro Alarcon



## Olingo

**Clase:** Mammalia  
**Orden:** Carnívora

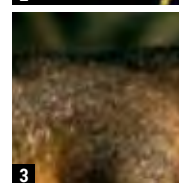
**Familia:** Procyonidae  
**Nombre común:** Olingo.  
**Nombre científico:** *Bassaricyon alleni*

**Categoría de amenaza:** UICN - LC

**Forma en que se trafica:** Como mascota.

**Descripción:** La cola no es prensil. El pelaje es castaño oscuro (1) y el vientre blanco con tonalidades amarillas (2). Es muy similar en apariencia a *P. flavus*. Presenta anillos poco diferenciados en la cola que termina en un mechón de pelos más largos y negros (3).

- Ⓢ En promedio 1.3 kg.
- Ⓢ Aproximadamente 40 cm, sin contar la cola que no es prensil y que puede medir hasta 45 cm.



Foto: Lubos Mraz

## Mapache, osito lavador u osito cangrejero

**Clase:** Mammalia  
**Orden:** Carnívora

**Familia:** Procyonidae  
**Nombre común:** Mapache, osito lavador u osito cangrejero.  
**Nombre científico:** *Procyon cancrivorus*

**Categoría de amenaza:** UICN - LC

**Forma en que se trafica:** Como mascota.

**Descripción:** Presenta pelaje corto blanco en el rostro, con un antifaz bien definido de color negro sobre los ojos (1). El pelaje es gris con tonalidades marrones (2). Manos y pies desnudos. La cola presenta anillos de color negro intercalados con anillos blanco amarillento (3).

- Ⓢ Hasta 12 kg.
- Ⓢ Entre 25 y 30 cm de altura y entre 40 y 70 cm, sin contar la cola que puede medir entre 20 y 40 cm.



Foto: Stephen G. Johnson

## Ronsoco o capibara

**Clase:** Mammalia

**Orden:** Rodentia

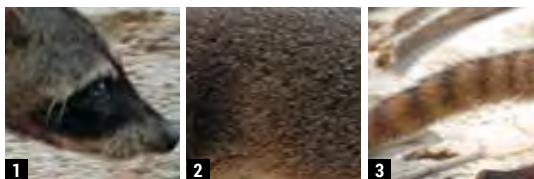
**Familia:** Caviidae

**Nombre común:** Ronsoco o capibara.

**Nombre científico:** *Hydrochoerus hydrochaeris*

**Categoría de amenaza:** UICN - LC

**Forma en que se trafica:** Como carne de monte o pieles como adorno.

**Descripción:** El pelaje del cuerpo es grisáceo o pardo amarillo. El hocico es romo (1), los ojos, nariz y orejas se encuentran en la parte superior de la cabeza (2); las manos y pies son palmeadas, bien adaptadas para el nado. Las extremidades posteriores son más grandes que las anteriores.

♂ Entre 50 y 60 kg.

♀ Entre 1 y 1.3 m de largo



## Pacarana, picuromama o machetero

**Clase:** Mammalia

**Orden:** Rodentia

**Familia:** Dinomyidae

**Nombre común:** Pacarana, picuromama o machetero.

**Nombre científico:** *Dinomys branickii*

**Categoría de amenaza:** UICN - VU;

D.S. 004-2014-MINAGRI - VU

**Forma en que se trafica:** Como carne de monte, mascota o pieles.

**Descripción:** Su pelaje es largo y grueso de color marrón o negro canoso, con dos a cuatro líneas punteadas en el dorso y puntos blancos dispuestos más desordenados hacia los lados del cuerpo (1). La cabeza es grande, presenta ojos pequeños y orejas cortas (2). Los dientes incisivos son muy desarrollados y los bigotes sobre las mejillas, muy largos (3).

♂ Entre 10 y 18 kg.

♀ Entre 70 y 80 cm, sin la cola que puede medir entre 15 y 20 cm.

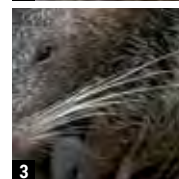
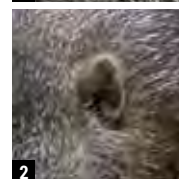
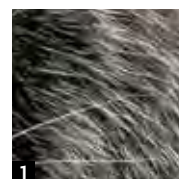



## Paca, picuro o majaz

**Clase:** Mammalia

**Orden:** Rodentia

**Familia:** Cuniculidae

**Nombre común:** Paca, picuro o majaz.

**Nombre científico:** *Cuniculus paca*

**Categoría de amenaza:** UICN - LC; CITES - III

**Forma en que se trafica:** Como carne de monte, mascota o pieles.

**Descripción:** Las patas son cortas, los ojos grandes y las orejas cortas. El pelaje es corto, de color rojizo o naranja a chocolate oscuro, con dos a siete líneas punteadas de color blanco a los lados del cuerpo (1). El pelaje ventral desde la cabeza hasta la cola, incluyendo las partes interiores de las extremidades, es de color blanco (2).

📏 Entre 7 y 10 kg.

📏 Entre 60 u 80 cm y la cola, sin pelos, mide 2 o 3 cm y puede estar oculta entre el pelaje.



Foto: Walter Wust



## Paca de taczanowski o majaz de montaña

**Clase:** Mammalia

**Orden:** Rodentia

**Familia:** Cuniculidae

**Nombre común:** Paca de taczanowski o majaz de montaña.

**Nombre científico:** *Cuniculus taczanowskii*

**Categoría de amenaza:** UICN - NT; D.S. 004-2014-MINAGRI - NT

**Forma en que se trafica:** Carne de monte, mascota o pieles.

**Descripción:** Similar a *C. paca*, pero más pequeño. De color marrón o gris, con ojos negros o azules. La cola es más larga en comparación a *A. paca* y puede sobresalir del pelo. Presenta manchas blancas redondas dispuestas en filas sobre el dorso (1) que se van perdiendo o convirtiéndose en líneas blancas mientras se acercan a la parte ventral del cuerpo (2).

📏 Entre 30 y 60 cm.



Foto: Webmaster Rioblanco



## Aguti, añuje o añuje gris

**Clase:** Mammalia

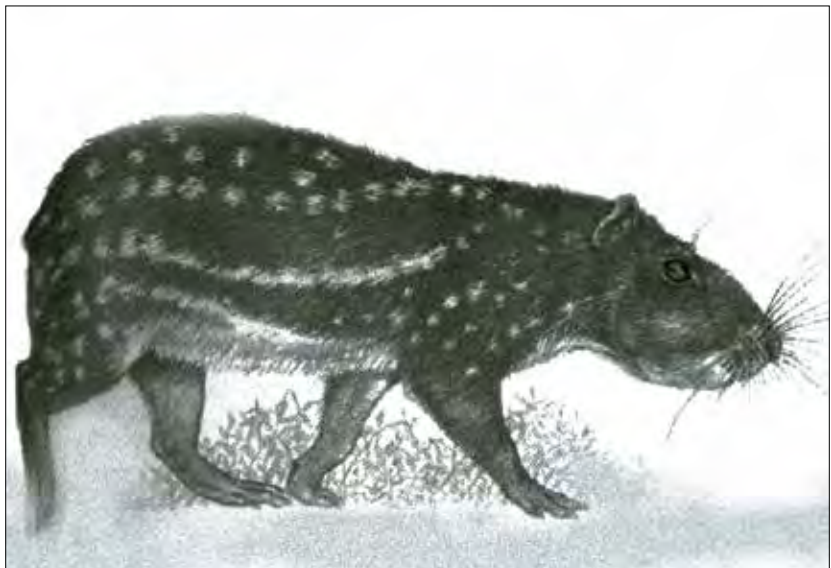
**Orden:** Rodentia

**Familia:** Dasyproctidae

**Nombre común:** Aguti, añuje o añuje gris.

**Nombre científico:** *Dasyprocta fuliginosa*

**Categoría de amenaza:** UICN - LC

**Forma en que se trafica:** Como carne de monte, mascota o pieles.

**Descripción:** Las patas posteriores son más largas que las anteriores y presentan tres dedos. Las patas anteriores presentan cuatro dedos y un pequeño dedo pulgar. El pelaje del cuerpo es negruzco canoso o negro grisáceo y es más largo en el lomo (1). El pelaje de la parte inferior del cuello y la parte ventral del cuerpo es blanco.

⊕ Hasta 10 kg.

⊖ Entre 45 y 80 cm, y la cola entre 1 y 3 cm.

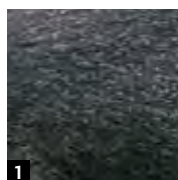

## Aguti verde, añuje verde o punchana

**Clase:** Mammalia

**Orden:** Rodentia

**Familia:** Dasyproctidae

**Nombre común:** Aguti verde, añuje verde o punchana.

**Nombre científico:** *Myoprocta pratti*

**Categoría de amenaza:** UICN - LC

**Forma en que se trafica:** Como carne de monte, mascota o pieles.

**Descripción:** El pelaje del cuerpo es delgado y brillante, color canela con tonalidades verdosas que se hacen doradas hacia los lados del cuerpo. Las mejillas son amarillentas (1). La parte ventral del cuello, el pecho y la punta de la cola son blancas (2) y el vientre color ocre (3).

⊕ Entre 1 y 1.3 kg.

⊖ Entre 35 y 45 cm, sin la cola que puede medir hasta 4 cm.



Foto: Salix



## Aguti o aguti de kalinowskii

**Clase:** Mammalia

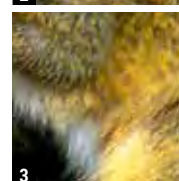
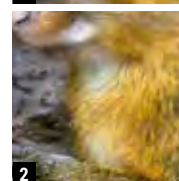
**Orden:** Rodentia

**Familia:** Dasyproctidae

**Nombre común:** Aguti o aguti de kalinowskii.

**Nombre Científico:** *Dasyprocta kalinowskii*

**Categoría de amenaza:** UICN - DD;

D.S. 004-2014-MINAGRI - DD

**Forma en que se trafica:** Carne de monte, mascota o pieles.

**Descripción:** Similar en aspecto a *D. fuliginosa* pero más pequeño. El cuerpo es en forma de "gota". El pelaje es enteramente color rojizo o naranja muy pegado al cuerpo (1). La parte posterior de la cabeza es negruzca con tonalidades de amarillo o naranja. Las extremidades suelen ser negras y los pies negruzcos (2).



Foto: Gustavo Carrasco

## Aguti rojizo

**Clase:** Mammalia

**Orden:** Rodentia

**Familia:** Dasyproctidae

**Nombre común:** Aguti rojizo.

**Nombre Científico:** *Dasyprocta variegata*

**Categoría de amenaza:** UICN - DD; CITES - III

**Forma en que se trafica:** Como carne de monte, mascota, pieles.

**Descripción:** La cabeza y la parte media del dorso puede ser fina y uniformemente grisácea, amarillo fucsia, marrón amarillento o negro y naranja. La línea media de la espalda suele ser más oscura que los lados del cuerpo (1). Los pies son marrones.

🕒 Entre 3 y 3.5 kg.



Foto: Michael Tweddle

## Erizo, puercoespín o cashacushillo

**Clase:** Mammalia

**Orden:** Rodentia

**Familia:** Erethizontidae

**Nombre común:** Erizo, puercoespín o cashacushillo.

**Nombre científico:** *Coendou bicolor*

**Categoría de amenaza:** UICN - LC

**Forma en que se trafica:** Carne de monte o espinas como adorno

**Descripción:** Extremidades cortas y cuerpo robusto cubierto por espinas de color negro de hasta 12 cm en toda la parte dorsal. Las espinas se vuelven de color amarillo hacia la parte baja del dorso y las bases son blancas (1). La cola es prensil y desnuda desde la parte media hacia la punta (2). Rostro pequeño de color rosado, al igual que las orejas que son cortas.



## Erizo, puerco espín o cashacushillo

**Clase:** Mammalia

**Orden:** Rodentia

**Familia:** Erethizontidae

**Nombre común:** Erizo, puerco espín o cashacushillo.

**Nombre científico:** *Coendou prehensilis*

**Categoría de amenaza:** UICN - LC

**Forma en que se trafica:** Carne de monte, espinas como adorno.

**Descripción:** Se diferencia de *C. bicolor* por tener algunas espinas de tres colores, con bandas muy similares en tamaño. Blanco en la base, negro o castaño oscuro en el centro y amarillo tenue en la punta (1).

♂ Hasta 4 kg.

♀ Hasta 55 cm, sin la cola que es prensil y que puede medir entre 35 y 50 cm.



Foto: Michael Slovák



## Manatí

**Clase:** Mammalia

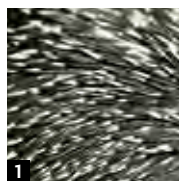
**Orden:** Sirenia

**Familia:** Trichechidae

**Nombre común:** Manatí.

**Nombre científico:** *Trichechus inunguis*

**Categoría de Amenaza:** UICN - VU;  
D.S. 004-2014-MINAGRI - VU; CITES - I

**Forma en que se trafica:** Para centros recreacionales, zoológicos ilegales, como carne de monte o para la obtención de grasa y aceite.

**Descripción:** El cuerpo es de color gris oscuro con manchas blanquecinas o rosadas sobre el vientre y pecho. Presenta aletas sin uñas adaptadas para el nado (1) y unos labios grandes y gruesos con cerdas gruesas y rígidas (2), ojos pequeños y cuerpo robusto.

📍 Entre 300 y 500 kg.

📏 Hasta 3 m.



Foto: U.S. Fish and Wildlife Service

## Delfín rosado, boto, bufeo o delfín del Amazonas

**Clase:** Mammalia

**Orden:** Cetacea

**Familia:** Iniidae

**Nombre común:** Delfín rosado, boto, bufeo o delfín del Amazonas.

**Nombre Científico:** *Inia geoffrensis*

**Categoría de amenaza:** UICN - DD;  
D.S. 004-2014-MINAGRI - DD; CITES - II

**Forma en que se trafica:** Como carne de monte o para la obtención de grasa o aceite.

**Descripción:** El cuerpo es de color rosado (1), siendo este más intenso en los machos. La aleta dorsal es muy corta, ancha y de forma triangular, longitudinalmente muy larga desde la mitad del cuerpo hasta la cola, lo que claramente la diferencia del delfín gris. Las aletas pectorales son muy grandes y desarrolladas. El área de la frente en la cabeza (denominada "melón") es también bastante desarrollada y se observa en forma de una protuberancia redondeada. El hocico es largo y fino con numerosos dientes expuestos (2).

📍 Hasta 190 kg.

📏 Hasta 2.5 m.



Foto: Walter Wust

## Delfín gris o tucuxi

**Clase:** Mammalia

**Orden:** Cetacea

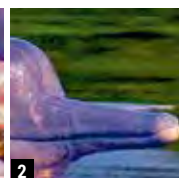
**Familia:** Delphinidae

**Nombre común:** Delfín gris o tucuxi.

**Nombre Científico:** *Sotalia fluviatilis*

**Categoría de amenaza:** UICN - DD;  
D.S. 004-2014-MINAGRI - DD; CITES - I

**Forma en que se trafica:** Como carne de monte o para la obtención de grasa o aceite.

**Descripción:** Presentan una coloración grisácea o gris azulada en el dorso y las aletas pectorales y caudales, siendo la parte ventral de cuerpo blanquecina o rosada (1). La aleta dorsal es alta, triangular y curvada hacia atrás. El hocico no es muy largo y no presenta los dientes expuestos (2).

⊕ Entre 35 y 55 kg.

↘ Hasta 2.2 m.



Foto: Walter Wust

## Sachavaca, tapir o tapir de llano amazónico

**Clase:** Mammalia

**Orden:** Perissodactyla

**Familia:** Tapiridae

**Nombre común:** Sachavaca, tapir o tapir de llano amazónico.

**Nombre científico:** *Tapirus terrestris*

**Categoría de amenaza:** UICN - VU;  
D.S. 004-2014-MINAGRI - NT; CITES - II

**Forma en que se trafica:** Como carne de monte, mascota o partes para brujería.

**Descripción:** El hocico es prominente y se asemeja a una pequeña trompa, que es movable (1). Las patas delanteras presentan cuatro uñas y las patas traseras tres. Su cuerpo es de color negro o gris y los bordes de las orejas blancas (2). El pelaje es muy corto y pegado al cuerpo. Las crías presentan manchas a modo de bandas desordenadas.

⊕ Hasta 300 kg.

↘ Hasta 2 m.



Foto: Marco Zanferrari



## Sajino de collar o sajino

**Clase:** Mammalia

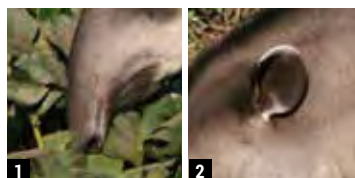
**Orden:** Cetartiodactyla

**Familia:** Tayassuidae

**Nombre común:** Sajino de collar o sajino.

**Nombre científico:** *Pecari tajacu*

**Categoría de amenaza:** UICN - LC; CITES - II

**Forma en que se trafica:** Como carne de monte.

**Descripción:** Presenta cuatro uñas en las patas delanteras y tres uñas en las patas posteriores. Cuerpo de color marrón o marrón oscuro. Presenta pelos blanquecinos o amarillentos alrededor del cuello, dándole una apariencia de collar (1).

⦿ Alrededor de 20 kg.



Foto: Wing Chi Poon



## Pecarí labiado, pecarí boquiblanco o huangana

**Clase:** Mammalia

**Orden:** Cetartiodactyla

**Familia:** Tayassuidae

**Nombre común:** Pecarí labiado, pecarí boquiblanco o huangana.

**Nombre científico:** *Tayassu pecari*

**Categoría de amenaza:** UICN - VU; D.S. 004-2014-MINAGRI -NT; CITES - II

**Forma en que se trafica:** Como carne de monte.

**Descripción:** Presenta una coloración blanquecina alrededor de los labios (1). El cuerpo es de color marrón oscuro o negro con un contraste blanquecino debajo de la mandíbula que se extiende hasta el pecho (2). Las orejas también son blancas grisáceas o ligeramente marrones.

⦿ Entre 25 y 40 kg.



Foto: Ana Luzia de Souza



## Perezoso de tres dedos o pelejo

**Clase:** Mammalia

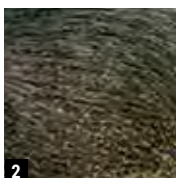
**Orden:** Pilosa

**Familia:** Bradypodidae

**Nombre común:** Perezoso de tres dedos o pelejo.

**Nombre científico:** *Bradypus variegatus*

**Categoría de amenaza:** UICN - LC; CITES - II

**Forma en que se trafica:** Como mascota, carne de monte, pieles o disecado.

**Descripción:** Pelaje denso y largo de color marrón claro, grisáceo o beige. Orejas no visibles y cola muy pequeña. El rostro es de color blanco, con marcas negras sobre los ojos a modo de antifaz (1). Presenta tres dedos en las manos, con garras muy largas (2). Los machos tienen sobre la espalda (3) una mancha grande de color amarillo.

⊕ Hasta 4.3 kg.



## Perezoso de dos dedos o pelejo

**Clase:** Mammalia

**Orden:** Pilosa

**Familia:** Megalonychidae

**Nombre común:** Perezoso de dos dedos o pelejo.

**Nombre científico:** *Choloepus didactylus*

**Categoría de amenaza:** UICN - LC

**Forma en que se trafica:** Como mascota, carne de monte, pieles o disecado.

**Descripción:** El pelaje del cuerpo puede variar de un color marrón oscuro a marrón claro (1). Presenta dos dedos en las manos con garras largas. Los pelos de las mejillas son de similar tamaño a los del hombro y cuello.

⊕ Entre 4 y 6 kg.

⊖ Entre 60 y 80 cm.



Foto: Carolina Ortega



## Perezoso de dos dedos o pelejo

**Clase:** Mammalia

**Orden:** Pilosa

**Familia:** Megalonychidae

**Nombre común:** Perezoso de dos dedos o pelejo.

**Nombre científico:** *Choloepus hoffmanni*

**Categoría de amenaza:** UICN - LC; CITES - III

**Forma en que se trafica:** Como mascota, carne de monte, pieles o disecado.

**Descripción:** Similar en apariencia a *Ch. didactylus*. Se diferencia de éste por presentar la coloración del pelaje de la garganta más clara en relación a la coloración del pelaje del pecho (1). Los pelos de las mejillas son cortos y finos en comparación a los pelos del cuello y hombros que son más largos y gruesos.



Foto: Michael Tweddle

## Oso hormiguero gigante

**Clase:** Mammalia

**Orden:** Pilosa

**Familia:** Myrmecophagidae

**Nombre común:** Oso hormiguero gigante.

**Nombre científico:** *Myrmecophaga tridactyla*

**Categoría de amenaza:** UICN - VU; D.S. 004-2014-MINAGRI - VU; CITES - II

**Forma en que se trafica:** Carne de monte o piel como adorno.

**Descripción:** El pelaje del dorso es grisáceo o castaño con una banda de color negro (1) que parte desde la garganta y el pecho y se extiende por los lados del cuerpo, casi hasta juntarse en la espalda media, sobre la cual se dibuja una línea de pelos blancos (2). Las extremidades delanteras son de color blanco grisáceo (3). Presenta cuatro garras en las extremidades anteriores y cinco garras en las posteriores.

Entre 1 y 1.2 m, sin contar la cola que presenta abundante y largo pelaje y puede medir hasta 90 cm.



Foto: Michael Tweddle

## Oso hormiguero, tamandúa o shiuri

**Clase:** Mammalia

**Orden:** Pilosa

**Familia:** Myrmecophagidae

**Nombre común:** Oso hormiguero, tamandúa o shiuri.

**Nombre científico:** *Tamandua tetradactyla*

**Categoría de amenaza:** UICN - LC; CITES - II

**Forma en que se trafica:** Carne de monte o piel como adorno.

**Descripción:** La cola es prensil. El hocico es corto y puntiagudo (1). El color del cuerpo puede ser marrón dorado o negro cuando aún son juveniles. Por lo general, los adultos presentan pelaje color negro en la base de la cola, el dorso, el vientre, el pecho y sobre los hombros, dándole una apariencia de chaleco negro.

- 📏 Hasta 70 cm, sin contar la cola que es prensil.



Foto: Mark Bowler

## Oso hormiguero pigmeo, serafín o angelito

**Clase:** Mammalia

**Orden:** Pilosa

**Familia:** Cyclopedidae

**Nombre común:** Oso hormiguero pigmeo, serafín o angelito.

**Nombre científico:** *Cyclopes didactylus*

**Categoría de amenaza:** UICN - LC

**Forma en que se trafica:** Mascota o disecado como adorno.

**Descripción:** El pelaje del cuerpo es sedoso de color castaño a rojizo claro, con destellos dorados (1). Presentan dos uñas en las manos, siendo muy grande el del dedo mayor (2) y cuatro uñas en los pies.

- ⚖️ Entre 450 y 600 gr.
- 📏 Entre 15 y 18 cm, sin contar la cola que es prensil y que mide alrededor de 20 cm.



Foto: Quinten Questel



## Armadillo gigante, bombero o yagunturo

**Clase:** Mammalia  
**Orden:** Cingulata

**Familia:** Dasypodidae  
**Nombre común:** Armadillo gigante, bombero o yagunturo.  
**Nombre científico:** *Priodontes maximus*

**Categoría de amenaza:** UICN - VU;  
D.S. 004-2014-MINAGRI - VU; CITES - I

**Forma en que se trafica:** Como carne de monte.

**Descripción:** El caparazón de color negro, presenta pequeñas placas y se extiende sobre la cabeza y la cola (1). La cabeza es alargada, las orejas cortas y los ojos pequeños (2). Las uñas de las manos pueden medir hasta 20 cm. El cuerpo es robusto y las extremidades cortas.

- ⊕ Hasta 60 kg.
- ↺ Hasta 1.6 m incluyendo la cola.



Foto: Carly Vinne

## Carachupa o armadillo

**Clase:** Mammalia  
**Orden:** Cingulata

**Familia:** Dasypodidae  
**Nombre común:** Carachupa o armadillo.  
**Nombre científico:** *Cabassous unicinctus*

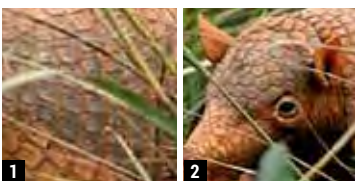
**Categoría de amenaza:** UICN - LC

**Forma en que se trafica:** Como carne de monte, la coraza como instrumento musical o adorno, disecados o para rituales de brujería.

**Descripción:** Se diferencia de otros armadillos por la presencia de entre 10 y 13 bandas sobre el dorso no muy bien definidas (1), con el borde inferior de la coraza color amarillo pálido o rosado (2) y una cola desnuda sin placas dermales (3).

- ⊕ Entre 2.5 y 3.5 kg.
- ↺ Hasta 36 cm sin contar la cola, que puede medir hasta 16 cm.





## Carachupa, armadillo peludo o tatú peludo

**Clase:** Mammalia  
**Orden:** Cingulata

**Familia:** Dasypodidae  
**Nombre común:** Carachupa, armadillo peludo o tatú peludo.  
**Nombre científico:** *Dasybus pilosus* (*Cryptophractus pilosus*)

**Categoría de amenaza:** UICN - DD;  
D.S. 004-2014-MINAGRI - VU

**Forma en que se trafica:** Como carne de monte, la coraza como adorno, disecados o para rituales de brujería.

**Descripción:** El cuerpo está cubierto de pelos incluyendo la cola de color marrón claro o plumizo. Presenta un prominente hocico puntiagudo de color rosado (1). Presenta en la frente una placa dermal de color plumiza (2).

- ☉ Hasta 1.5 kg.
- 📏 Entre 45 y 75 cm contando la cola.



Foto: Andre Baertschi

## Carachupa negra o armadillo de nueve bandas

**Clase:** Mammalia  
**Orden:** Cingulata

**Familia:** Dasypodidae  
**Nombre común:** Carachupa negra o armadillo de nueve bandas.  
**Nombre científico:** *Dasybus novemcinctus*

**Categoría de amenaza:** UICN - LC

**Forma en que se trafica:** Como carne de monte, la coraza como instrumento musical o adorno, disecados o para rituales de brujería.

**Descripción:** La armadura presenta por lo general nueve bandas bien definidas (1). Todo el dorso, así como la parte dorsal de la cabeza y la cola, presenta manchas color negro (2) en contraste con un color rosado en el resto del cuerpo. Presenta orejas grandes (3) y placas dermales sobre la cola, en forma de bandas.

- ☉ Entre 5 y 10 kg.
- 📏 Entre 40 y 60 cm, sin contar la cola.



Foto: Eran Gisis



## Armadillo de nariz grande

**Clase:** Mammalia

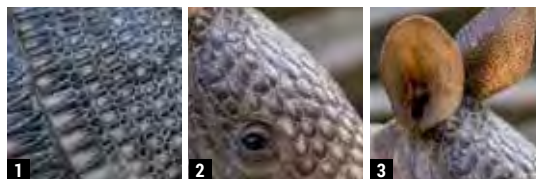
**Orden:** Cingulata

**Familia:** Dasypodidae

**Nombre común:** Armadillo de nariz grande.

**Nombre científico:** *Dasypus kappleri*

**Categoría de amenaza:** UICN - LC

**Forma en que se trafica:** Como carne de monte, la coraza como instrumento musical o adorno, disecados o para rituales de brujería.

**Descripción:** Se diferencia de otras especies de armadillos porque presenta siete u ocho bandas dorsales (1) y dos hileras de escudos dermales alargados en forma de espuelas en las rodillas (extremidades inferiores) (2).

🕒 Entre 8 y 11 kg.

📏 Entre 50 y 60 cm, sin contar la cola que mide entre 30 y 50 cm.



Foto: Vicent Rufay



## Zarigüeya, zorrilo, intuto o canchul

**Clase:** Mammalia

**Orden:** Didelphimorphia

**Familia:** Didelphidae

**Nombre común:** Zarigüeya, zorrilo, intuto o canchul.

**Nombre científico:** *Didelphis marsupialis*

**Categoría de amenaza:** UICN - LC

**Forma en que se trafica:** Carne de monte o mascota.

**Descripción:** Su cola es pelada y prensil, la mitad de color negro y la otra, de color rosado (1). El pelaje del dorso, los cuatro miembros y las orejas son de color negro. Los juveniles presentan pelaje negro en forma de "V" que inicia entre los ojos y se extiende hasta el dorso (2), esta coloración se va perdiendo conforme se vuelven adultos.

🕒 Entre 1 a 2.5 kg.



Foto: Juan Tello







## Guacamayo militar

**Clase:** Aves

**Orden:** Psittaciformes

**Familia:** Psittacidae

**Nombre común:** Guacamayo militar.

**Nombre científico:** *Ara militaris*

**Categoría de amenaza:** IUCN - VU,  
D.S. 004-2014-MINAGRI - VU, CITES - I

**Formas en que se trafica:** Como mascota,  
disecada o para exhibición.

**Descripción:** El plumaje es de color verde. La frente y la parte media de la cola es de color rojo carmesí (1). La parte posterior, bordes de la cola superior y extremo interno de las alas, son de color azul metálico brillante (2). La mejilla es desnuda con banda de plumas de color negro. El pico es negro mate (3).

 Entre 65 y 70 cm.



Foto: Justin Wright

## Guacamayo azul y amarillo

**Clase:** Aves

**Orden:** Psittaciformes

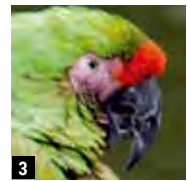
**Familia:** Psittacidae

**Nombre común:** Guacamayo azul y amarillo.

**Nombre científico:** *Ara ararauna*

**Categoría de amenaza:** IUCN - LC; CITES - II

**Forma en que se trafica:** Como mascota,  
disecada o para exhibición.

**Descripción:** El plumaje en la parte dorsal del cuerpo, alas, cola y cabeza son de color azul brillante y toda la parte ventral, de color amarillo (1). La frente es de color verde y la barbilla de color negro (2). El rostro es blanco con bandas de plumas de color negro sobre y bajo los ojos (3). El pico es de color negro.

 Entre 80 y 87 cm.

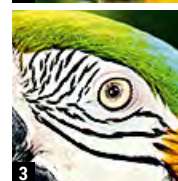
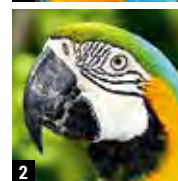

## Guacamayo rojo y verde

**Clase:** Aves

**Orden:** Psittaciformes

**Familia:** Psittacidae

**Nombre común:** Guacamayo rojo y verde.

**Nombre científico:** *Ara chloropterus*

**Categoría de amenaza:** UICN - LC;  
D.S. 004-2014-MINAGRI - NT; CITES - II

**Formas en que se trafica:** Como mascota, disecada o para exhibición.

**Descripción:** El plumaje es de color rojo desde la cabeza hasta la base de la cola, las alas presentan plumas de color rojo, amarillo verde y azul. La cola tiene bordes de color azul (1). La mejilla es desnuda con banda de plumas de color rojo (2). El pico superior es de color blanco marfil y el inferior, es negro (3).

📏 Entre 90 y 97 cm.



Foto: Josh Hallett

## Guacamayo escarlata

**Clase:** Aves

**Orden:** Psittaciformes

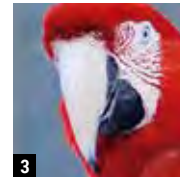
**Familia:** Psittacidae

**Nombre común:** Guacamayo escarlata.

**Nombre científico:** *Ara macao*

**Categoría de amenaza:** UICN - LC;  
D.S. 004-2014-MINAGRI - NT; CITES - I

**Formas en que se trafica:** Como mascota, disecada o para exhibición.

**Descripción:** El plumaje es similar al de *Ara chloropterus*, pero el color rojo es más claro y brillante (1), con plumas amarillas, rojas, verdes y azules en las alas (2). La mejilla es desnuda, de color blanco y sin bandas (3). La cabeza es más pequeña y la cola es ligeramente más larga que *Ara chloropterus*.

📏 Entre 85 y 92 cm.



Foto: Dick Daniels



## Guacamayo verde o maracaná

**Clase:** Aves  
**Orden:** Psittaciformes

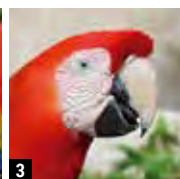
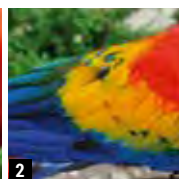
**Familia:** Psittacidae  
**Nombre común:** Guacamayo verde o maracaná.  
**Nombre científico:** *Ara severus*

**Categorías de amenaza:** UICN - LC; CITES - II

**Formas en que se trafica:** Como mascota, disecada o para exhibición.

**Descripción:** El plumaje del cuerpo y las alas es verde, con la parte inferior de las alas de tono rojizo (1). Los extremos de las alas de tono azulado por fuera. La mejilla es desnuda y de color blanco (2). Franja de color marrón oscuro en la frente. El pico es de color negro.

 Entre 48 y 50 cm.



Foto: Eric Savage

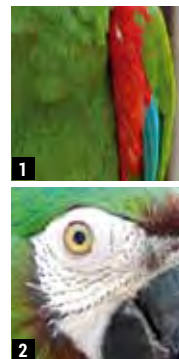

## Guacamayo de cabeza azul

**Clase:** Aves  
**Orden:** Psittaciformes

**Familia:** Psittacidae  
**Nombre común:** Guacamayo de cabeza azul.  
**Nombre científico:** *Primolius couloni* (*Ara couloni*)

**Categorías de amenaza:** UICN - VU;  
D.S. 004-2014-MINAGRI - VU; CITES - I

**Formas en que se trafica:** Como mascota, disecada o para exhibición.

**Descripción:** El plumaje del cuerpo y las alas es verde oscuro u oliváceo. La cabeza y la parte externa de las alas de color azul. Ojos de color claro y la cara completamente cubierta de plumas (1). El pico es gris metálico con la base negra (2). Las patas son rosadas (3).

 Entre 44 y 47 cm.



Foto: Dick Daniels





## Loro de lomo rojo

**Clase:** Aves

**Orden:** Psittaciformes

**Familia:** Psittacidae

**Nombre común:** Loro de lomo rojo.

**Nombre científico:** *Amazona festiva*

**Categorías de amenaza:** UICN - NT;  
D.S. 004-2014-MINAGRI - NT; CITES - II

**Formas en que se trafica:** Como mascota,  
disecada o para exhibición.

**Descripción:** El plumaje es verde en casi todo el cuerpo (1). Las plumas de las alas son de color azulado en la parte terminal. Parte baja de la espalda y la rabadilla es de color rojo. Tiene una banda frontal de color rojo oscuro en la frente (2) y azul pálido sobre y detrás de los ojos (3). Ojos de color oscuro.

📏 Entre 30 y 33 cm.



Foto: Frank Wouters

## Loro de ala naranja o aurora

**Clase:** Aves

**Orden:** Psittaciformes

**Familia:** Psittacidae

**Nombre común:** Loro de ala naranja o aurora.

**Nombre científico:** *Amazona amazonica*

**Categoría de amenaza:** UICN - LC; CITES - II

**Forma en que se trafica:** Como mascota,  
disecada o para exhibición.

**Descripción:** Plumas anaranjadas en la parte central y baja de las alas, con un color azulado hacia el final. Plumaje verde en casi todo el cuerpo con las plumas de las mejillas que son amarillas. En la parte inferior de la cola, presenta plumas de color naranja (1) y amarillo en la parte terminal superior como una franja muy delgada. Franja de piel desnuda, de color blanco, alrededor de los ojos (2). El pico es blanquecino, tornándose gris oscuro hacia la punta (3).

📏 Entre 30 y 33 cm.



Foto: Humberto Diógenes

## Loro harinoso

**Clase:** Aves

**Orden:** Psittaciformes

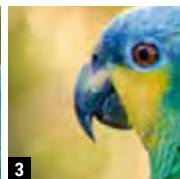
**Familia:** Psittacidae

**Nombre común:** Loro harinoso.

**Nombre científico:** *Amazona farinosa*

**Categoría de amenaza:** UICN - NT; CITES - II

**Forma en que se trafica:** Como mascota, disecada o para exhibición.

**Descripción:** El plumaje es predominantemente de color verde desteñido en todo el cuerpo, con un tono blanquecino, como si le hubieran espolvoreado harina sobre el cuerpo (1). Puede mostrar algo de amarillo o azul en la corona. El color de las alas es similar al de *A. amazonica*. Las plumas de la parte terminal de la cola presentan una franja amarilla, mucho más gruesa que la de *A. amazonica*. Franja de piel desnuda, de color blanco, alrededor de los ojos (2).

 Entre 38 y 40 cm.



Foto: Michael Tweddle

## Loro de nuca escamosa

**Clase:** Aves

**Orden:** Psittaciformes

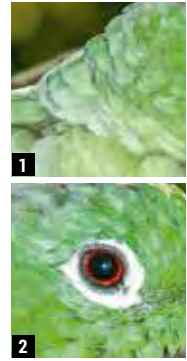
**Familia:** Psittacidae

**Nombre común:** Loro de nuca escamosa.

**Nombre científico:** *Amazona mercenarius*

**Categoría de amenaza:** UICN - LC; CITES - II

**Forma en que se trafica:** Como mascota, disecada o para exhibición.

**Descripción:** El plumaje es predominantemente de color verde en todo el cuerpo. El borde de las plumas es de color oscuro, dándole apariencia de escamas, especialmente en la corona, nuca y parte superior del pecho (1). Las plumas del ala son similares al de *A. farinosa*. Casi al terminar la cola, en el dorso presenta plumas de color naranja a los lados, en forma de cuadrado.

 Entre 30 y 33 cm.



Foto: Walter Wust



## Cotorra mitrada

**Clase:** Aves

**Orden:** Psittaciformes

**Familia:** Psittacidae

**Nombre común:** Cotorra mitrada.

**Nombre científico:** *Psittacara mitratus*

**Categoría de amenaza:** UICN - LC; CITES - II

**Forma en que se trafica:** Como mascota, disecada o para exhibición.

**Descripción:** El plumaje del cuerpo es verde. Presenta plumas rojas en la frente y alrededor de los ojos, de manera dispersa y sin bordes regulares (1). Tiene también algunas plumas rojas dispersas entre el cuello y el vientre. Sólo una delgada franja de plumas rojas en la frente, en los juveniles. No tiene plumas rojas en las alas. Cola larga y en punta (2).

Entre 34 y 38 cm.



Foto: Gerardo Alberto García

## Cotorra de frente escarlata

**Clase:** Aves

**Orden:** Psittaciformes

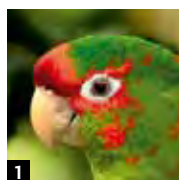
**Familia:** Psittacidae

**Nombre común:** Cotorra de frente escarlata.

**Nombre científico:** *Psittacara wagleri*

**Categoría de amenaza:** UICN - NT; CITES - II

**Forma en que se trafica:** Como mascota, disecada o para exhibición.

**Descripción:** El plumaje del cuerpo es verde. La frente es de color rojo (1). También presenta plumas de color rojo en la parte superior y central de las alas (2). Cola larga y en punta.

Entre 35 y 40 cm.



Foto: Miguel Jose Morán Morán



## Cotorra de cabeza negra, cotorra de cabeza gris, perico de cabeza gris o Pedrito

**Clase:** Aves  
**Orden:** Psittaciformes

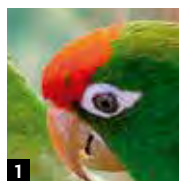
**Familia:** Psittacidae  
**Nombre común:** Cotorra de cabeza negra, cotorra de cabeza gris, perico de cabeza gris o Pedrito.

**Nombre científico:** *Aratinga wedellii*

**Categoría de amenaza:** UICN - LC; CITES - II

**Forma en que se trafica:** Como mascota, disecada o para exhibición.

**Descripción:** El cuerpo en general es verde claro. La parte baja del pecho y abdomen, de un verde más claro o amarillento. El pico es negro, la cabeza gris o negra con tonalidades grises. Franja blanca alrededor del ojo (1). Plumas azules en los bordes de las alas y la cola. Patas negras. Cola larga y en punta (2).

- ⌚ Alrededor de 84 gr.
- 📏 Entre 25 y 30 cm.



Foto: David Long

## Perico tui

**Clase:** Aves  
**Orden:** Psittaciformes

**Familia:** Psittacidae  
**Nombre común:** Perico tui.  
**Nombre científico:** *Brotogeris sanctithomae*

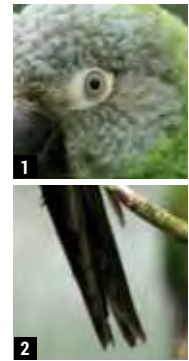
**Categoría de amenaza:** UICN - LC; CITES - II

**Forma en que se trafica:** Como mascota, disecada o para exhibición.

**Descripción:** El plumaje del cuerpo es verde, tornándose verde amarillento hacia la parte inferior. La frente es de color amarillo (1) y el pico marrón rojizo (2). Ojos de color amarillo claro.

- 📏 Entre 18 y 19 cm.



Foto: Félix Uribe

## Pihuicho o periquito aliblanco

**Clase:** Aves  
**Orden:** Psittaciformes

**Familia:** Psittacidae  
**Nombre común:** Pihuicho o periquito aliblanco.

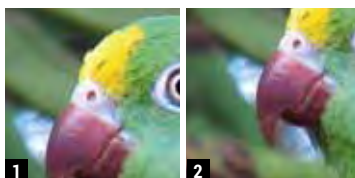
**Nombre científico:** *Brotogeris versicolurus*

**Categoría de amenaza:** UICN - LC; CITES - II.

**Forma en que se trafica:** Como mascota, disecada o para exhibición.

**Descripción:** El plumaje es verde, haciéndose oscuro hacia el dorso. La frente, el entorno de los ojos y las mejillas, pueden ser azul tenue a grisáceo (1). Los bordes de las alas son amarillos y las puntas azules (2), con plumas blancas observables durante el vuelo. La cola es puntiaguda y afilada.

Entre 21 y 25 cm.



Foto: Michael Twedde

## Pihuicho ala azul o periquito aliazul

**Clase:** Aves  
**Orden:** Psittaciformes

**Familia:** Psittacidae  
**Nombre común:** Pihuicho ala azul o periquito aliazul.

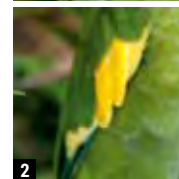
**Nombre científico:** *Brotogeris cyanoptera*

**Categoría de amenaza:** UICN - LC; CITES - II

**Forma en que se trafica:** Como mascota, disecada o para exhibición.

**Descripción:** El plumaje del cuerpo es verde, tornándose verde amarillento en la parte delantera del cuello (1). Puede presentar un parche de plumas anaranjadas debajo del pico, y plumaje ligeramente amarillo en la frente o ligeramente azul en la nuca (2). Las plumas de las alas son azules.

Entre 19 y 21 cm.



Foto: Erick Reátegui



## Loro de cabeza negra

**Clase:** Aves

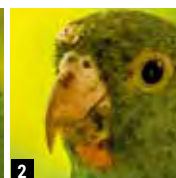
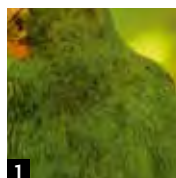
**Orden:** Psittaciformes

**Familia:** Psittacidae

**Nombre común:** Loro de cabeza negra.

**Nombre científico:** *Pionites melanocephalus*

**Categoría de amenaza:** UICN - LC; CITES - II

**Forma en que se trafica:** Como mascota, disecada o para exhibición.

**Descripción:** La parte superior de la cabeza es de color negro (1). Parte del cuello de color amarillo (2). El pecho y el vientre son de color blanco. La espalda y las alas de color verde. Las plumas de las piernas son amarillas (3).

📏 Entre 20 y 23 cm.



Foto: V. Rufroy



## Loro de cabeza azul

**Clase:** Aves

**Orden:** Psittaciformes

**Familia:** Psittacidae

**Nombre común:** Loro de cabeza azul.

**Nombre científico:** *Pionus menstruus*

**Categoría de amenaza:** UICN - LC; CITES - II

**Forma en que se trafica:** Como mascota, disecada o para exhibición.

**Descripción:** La cabeza y el cuello son de color azul (1), la rabadilla de color rojo (2) y el resto del cuerpo es verde. El pico es negruzco con manchas rojizas, tornándose rosácea hacia los lados (3).

📏 Entre 24 y 27 cm.



Foto: Lotlhmaq





## Periquito de cara amarilla

**Clase:** Aves

**Orden:** Psittaciformes

**Familia:** Psittacidae

**Nombre común:** Periquito de cara amarilla.

**Nombre científico:** *Forpus xanthops*

**Categorías de amenaza:** UICN - VU;  
D.S. 004-2014-MINAGRI - VU; CITES - II

**Formas en que se trafica:** Como mascota o disecada.

**Descripción:** Endémico del Perú. Cara, cuello y pecho de color amarillo (1). Dorso, vientre y alas de color verde (2). En el macho, la parte posterior de la cara, rabadilla y parte de las alas, son de color azul oscuro, y azul claro en la hembra. El pico es de color ocre, tornándose gris en la parte superior (3).

Entre 13 y 14 cm.



Foto: Carlos Calle

## Periquito de mejilla dorada

**Clase:** Aves

**Orden:** Psittaciformes

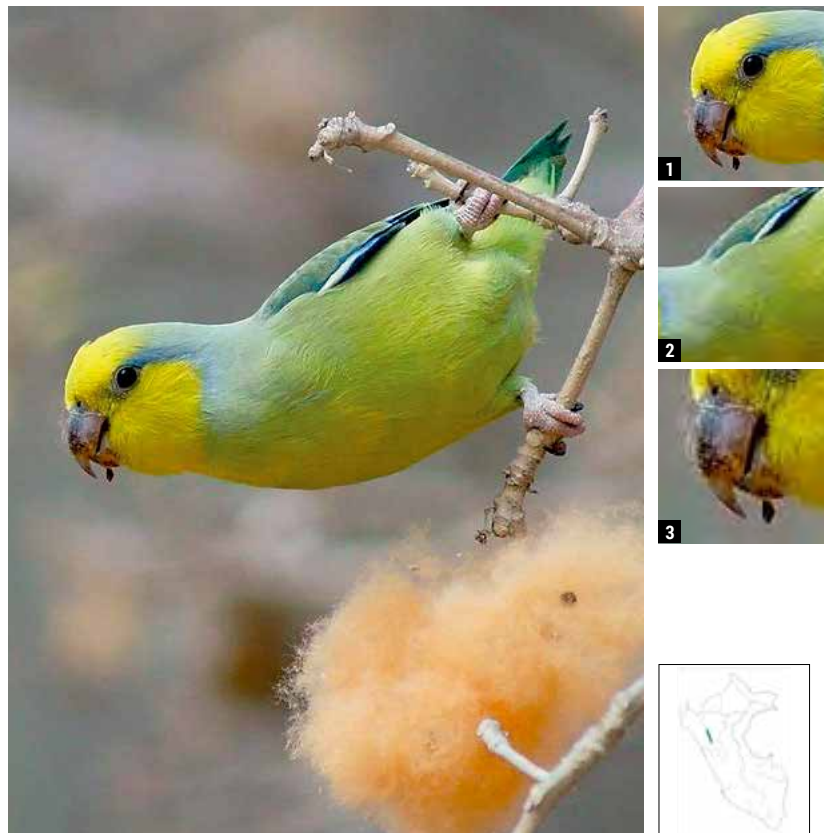
**Familia:** Psittacidae

**Nombre común:** Periquito de mejilla dorada.

**Nombre científico:** *Leptosittaca branickii*

**Categorías de amenaza:** UICN -VU;  
D.S. 004-2014-MINAGRI - VU; CITES - II

**Formas en que se trafica:** Como mascota, disecada o para exhibición.

**Descripción:** El plumaje del cuerpo es verde intenso. El abdomen es naranja o amarillo (1) y la parte inferior de la cola es pardo rojiza. Línea de plumas doradas a los lados de la cara a partir de los ojos (2). Pico pardo grisáceo (3).

Entre 35 y 38 cm.



Foto: Daniel Avendaño

## Periquito de ala punteada

**Clase:** Aves

**Orden:** Psittaciformes

**Familia:** Psittacidae

**Nombre común:** Periquito de ala punteada.

**Nombre científico:** *Touit stictopterus*

**Categorías de amenaza:** UICN - VU;  
D.S. 004-2014-MINAGRI - VU; CITES - II

**Formas en que se trafica:** Como mascota

**Descripción:** Plumaje verde, con cara de color amarillento apagado. En el macho, las alas son pardas con puntos blancos pequeños y con bordes naranjas (1). En las hembras, las alas son verdes con moteados negros. El pico es gris (2).

 Entre 16 y 17 cm.



Foto: Manakin Nature Tours

## Pava carunculada o pava negra

**Clase:** Aves

**Orden:** Galliformes

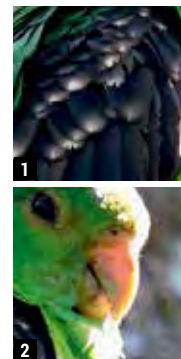
**Familia:** Cracidae

**Nombre común:** Pava carunculada o pava negra.

**Nombre científico:** *Aburria aburri*

**Categorías de amenaza:** UICN - NT;  
D.S. 004-2014-MINAGRI - VU

**Formas en que se trafica:** Carne de monte.

**Descripción:** El plumaje es de color negro muy brillante. El pico es de color azul tornándose negro hacia la punta (1). Presenta una carnosidad gular anaranjada y amarilla (2). Las patas son de color amarillo (3).

 Entre 70 y 80 cm.



Foto: Juan David Fernandez



## Paujil Común

**Clase:** Aves

**Orden:** Galliformes

**Familia:** Cracidae

**Nombre común:** Paujil Común.

**Nombre científico:** *Mitu tuberosum*

**Categorías de amenaza:** UICN - LC;  
D.S. 004-2014-MINAGRI - NT

**Formas en que se trafica:** Carne de monte.

**Descripción:** El plumaje del cuerpo es de color negro azulado brillante. La parte baja del vientre hasta la punta de la cola es de color blanco. En la cabeza, presenta plumas en forma de penacho (1). El pico es rojo brillante, comprimido lateralmente y arqueado en la parte de arriba a modo de giba (2). Las patas son de color anaranjado (3).

Entre 83 y 90 cm.



Foto: Michael Tweddle

## Pava de garganta azul

**Clase:** Aves

**Orden:** Galliformes

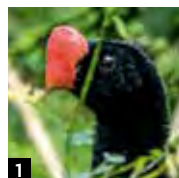
**Familia:** Cracidae

**Nombre común:** Pava de garganta azul.

**Nombre científico:** *Pipile cumanensis*

**Categorías de amenaza:** UICN - LC;  
D.S. 004-2014-MINAGRI - NT

**Formas en que se trafica:** Carne de monte.

**Descripción:** El plumaje del cuerpo es negro; la cara, la cabeza (incluyendo la cresta), detrás del cuello y a veces la garganta, son de color blanco. Presenta plumas blancas en las alas (1). La garganta azul (2). El pico es blanco en la base, tornándose azul hacia la punta (3). Patas rojizas.

Entre 68 y 74 cm.



Foto: Dick Daniels



## Paujil carunculado

**Clase:** Aves  
**Orden:** Galliformes

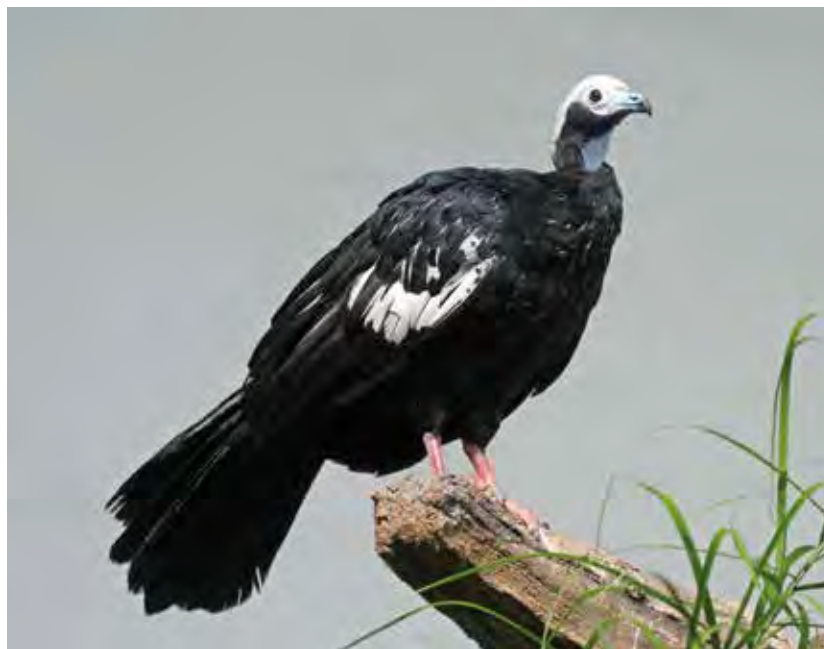
**Familia:** Cracidae  
**Nombre común:** Paujil carunculado.  
**Nombre científico:** *Crax globulosa*

**Categoría de amenaza:** UICN - EN;  
D.S. 004-2014-MINAGRI - CR

**Forma en que se trafica:** Carne de monte.

**Descripción:** Las plumas son negras (1). La cresta es tupida y parte del pico (carúncula) rojo, naranja o amarillento, tornándose negro hacia la punta (2). En el macho, la carúncula del pico es roja y el abdomen de color blanco. En la hembra, la carúncula es amarilla y el abdomen de color marrón.

 Entre 84 y 90 cm.



Foto: Derek Ramsev



## Pucacunga, pava amazónica o pava de monte

**Clase:** Aves  
**Orden:** Galliformes

**Familia:** Cracidae  
**Nombre común:** Pucacunga, pava amazónica o pava de monte.  
**Nombre científico:** *Penelope jacquacu*

**Categoría de amenaza:** UICN - LC

**Forma en que se trafica:** Carne de monte.

**Descripción:** Presenta un mechón de plumas en la cabeza de color blanco. El plumaje en el cuello y la nuca es negruzco con estrías blancas (1). Las plumas del cuerpo son de color castaño a oliváceo y en los machos son negruzcas. El vientre es rojizo. Las alas y la cola son de color verde brillante. Presenta la garganta de color rojo desnudo (2).

 Alrededor de 90 cm.

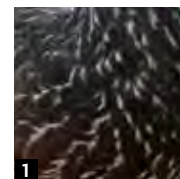

## Águila harpía

**Clase:** Aves

**Orden:** Accipitriformes

**Familia:** Accipitridae

**Nombre común:** Águila harpía.

**Nombre científico:** *Harpia harpyja*

**Categoría de amenaza:** IUCN - NT;  
D.S. 004-2014-MINAGRI - VU; CITES - I

**Forma en que se trafica:** Como mascota, en exhibición como ave exótica o en partes, como la pata para brujería. También disecada.

**Descripción:** Cabeza, pecho y vientre de color blanco. Presenta un mechón de plumas a nivel de la nuca de color gris (1). Parte superior del pecho, dorso y alas de color negro. Cola con bandas intercaladas de color blanco y negro (2). Plumas de la pierna con segmentos intercalados de color blanco y negro (3). Pico negro.

Entre 89 y 102 cm.



Foto: Fernando Angulo

## Águila solitaria

**Clase:** Aves

**Orden:** Accipitriformes

**Familia:** Accipitridae

**Nombre común:** Águila solitaria.

**Nombre científico:** *Harpaliaetus solitarius*

**Categoría de amenaza:** IUCN - NT; CITES - II

**Forma en que se trafica:** Como mascota, en exhibición como ave exótica o en partes, como la pata para brujería. También disecada.

**Descripción:** El adulto tiene plumaje color gris pizarra. En la cola tiene una banda en el área media de color blanco. El pico es amarillo tornándose negro hacia la punta (1). El juvenil es marrón en el dorso y gris en las plumas externas del ala, con los lados de la cabeza y partes inferiores color crema con puntos marrones, y parche negruzco en el pecho. Patas de color verde amarillo (2).

Entre 66 y 75 cm.





## Elanio tijereta

**Clase:** Aves

**Orden:** Accipitriformes

**Familia:** Accipitridae

**Nombre común:** Elanio tijereta.

**Nombre científico:** *Elanoides forficatus*

**Categoría de amenaza:** IUCN - LC; CITES - II

**Forma en que se trafica:** Como mascota o en exhibición como ave exótica o disecada.

**Descripción:** El plumaje es blanco en la cabeza, cuello, pecho, vientre y parte interna de las alas. Casi todas las plumas del dorso de las alas son de color negro. La cola tiene forma de horqueta y es de color negro (1).

 Entre 52 y 62 cm.



Foto: Don Faulkner



## Aguila crestada

**Clase:** Aves

**Orden:** Accipitriformes

**Familia:** Accipitridae

**Nombre común:** Aguila crestada.

**Nombre científico:** *Morphnus guianensis*

**Categoría de amenaza:** IUCN - NT;  
D.S. 004-2014-MINAGRI - VU; CITES - II

**Forma en que se trafica:** Como mascota o en exhibición o disecada.

**Descripción:** El color de los adultos es variable: entre negro pizarra y negro parduzco por encima, a veces con un escamado blancuzco en las alas. Por debajo de las alas y en la cola, es de color gris claro con bandas de color negro (1). La forma clara presenta cresta prominente de color negro con bandas y plumas en la nuca en forma de abanico. La cabeza, el cuello y el pecho son de color grisáceo pálido, con bandas blancas y el abdomen es blanco con bandas rojizas. La forma oscura se presenta en cabeza, cuello y pecho entre gris oscuro y negruzco; el resto de la parte inferior es blanco con bandas negras. Ambas formas presentan pico negro (2) y patas amarillas (3).

 Entre 79 y 89 cm.



Foto: Fernando Angulo



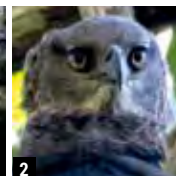

## Gavilán semiacollarado

**Clase:** Aves

**Orden:** Accipitriformes

**Familia:** Accipitridae

**Nombre común:** Gavilán semiacollarado.

**Nombre científico:** *Accipiter collaris*

**Categorías de amenaza:** UICN - NT;  
D.S. 004-2014-MINAGRI - VU; CITES - II

**Formas en que se trafica:** Como mascota o en exhibición como ave exótica o disecada.

**Descripción:** Endémico del Perú. Los adultos son de color negro pardusco en todo el dorso, con plumaje blanco alrededor del cuello, a los lados de la cabeza por detrás de los oídos y la garganta. Toda la parte ventral por debajo del cuello presenta franjas delgadas de color gris sobre un fondo blanco (1). Los anillos alrededor de los ojos son de color amarillo, así como la base del pico hasta la mitad, siendo el resto de color negro (2). Las patas también son de color amarillo. La cola presenta bandas anchas de color gris.

El macho entre 23 y 24 cm y la hembra entre 29 y 30 cm.



Foto: Yeray Seminario

## Halcón de pecho naranja

**Clase:** Aves

**Orden:** Falconiformes

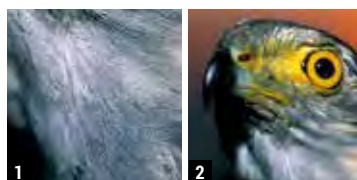
**Familia:** Falconidae

**Nombre común:** Halcón de pecho naranja.

**Nombre científico:** *Falco deiroleucus*

**Categorías de amenaza:** UICN - NT;  
D.S. 004-2014-MINAGRI - NT; CITES - II

**Formas en que se trafica:** Como mascota o en exhibición o disecada.

**Descripción:** La cabeza es negra oscura y la espalda negruzca. La garganta blanca contrasta con una banda naranja rojiza en la parte superior del pecho, que se extiende hacia los oídos (1). Presenta plumas negras en el pecho, en forma de chaleco, con marcas de ocre y blanco (2). Vientre y dorso de color naranja rojizo. Los juveniles son similares a los adultos, pero de color café oscuro en la parte dorsal y con líneas café en el pecho.

Entre 33 y 35 cm.



Foto: Yeray Seminario

## Halcón peregrino

**Clase:** Aves

**Orden:** Falconiformes

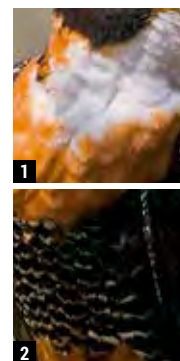
**Familia:** Falconida

**Nombre común:** Halcón peregrino.

**Nombre científico:** *Falco peregrinus*

**Categorías de amenaza:** UICN - LC;  
D.S. 004-2014-MINAGRI - NT; CITES - I

**Formas en que se trafica:** Como mascota o en exhibición o disecada.

**Descripción:** La cabeza, hacia la nuca y el cuello posterior son de color gris pizarra. En la zona ventral es acanelado; la parte baja del pecho y el resto de las partes inferiores con manchas y bandas negruzcas. Cola negra con la punta blanca en el área exterior con bandas gris pálido (1) y en la parte interna, bandas oscuras. Pico azul plumizo (2) y órbita de los ojos desnudo (3).

Entre 38 y 42 cm.



Foto: Dr. Giuseppe Mazza

## Tucancillo de ceja amarilla

**Clase:** Aves

**Orden:** Piciformes

**Familia:** Ramphastidae

**Nombre común:** Tucancillo de ceja amarilla.

**Nombre científico:** *Aulacorhynchus huallagae*

**Categorías de amenaza:** UICN - EN;  
D.S. 004-2014-MINAGRI - EN

**Formas en que se trafica:** Como mascota, disecada o para exhibición.

**Descripción:** Endémico del Perú. El plumaje es generalmente verde, con plumas de color rojo sobre el dorso de la rabadilla (1) y la punta de la cola. La zona ventral de la rabadilla es de color amarillo intenso. Presenta cejas amarillentas poco marcadas que se extienden hacia atrás de los ojos, y una banda de color azul pálido en el pecho inferior.

Esta tucaneta mide entre 38 y 44 cm.



Foto: Corbidi



## Tucancillo esmeralda

**Clase:** Aves

**Orden:** Piciformes

**Familia:** Ramphastidae

**Nombre común:** Tucancillo esmeralda.

**Nombre científico:** *Aulacorhynchus prasinus*

**Categoría de amenaza:** UICN - LC

**Forma en que se trafica:** Como mascota, disecada o para exhibición.

**Descripción:** El cuerpo es predominantemente de color verde esmeralda. El pico es de color negro con la parte superior amarilla (1). La parte ventral de la rabadilla presenta plumas de color marrón (2). La parte terminal de la cola es azul y marrón con las puntas amarillas (3). El aro alrededor de los ojos va de azul a rojo.

📏 Entre 29 y 32 cm.



Foto: Priscila Burcher

## Tucán andino de pecho gris

**Clase:** Aves

**Orden:** Piciformes

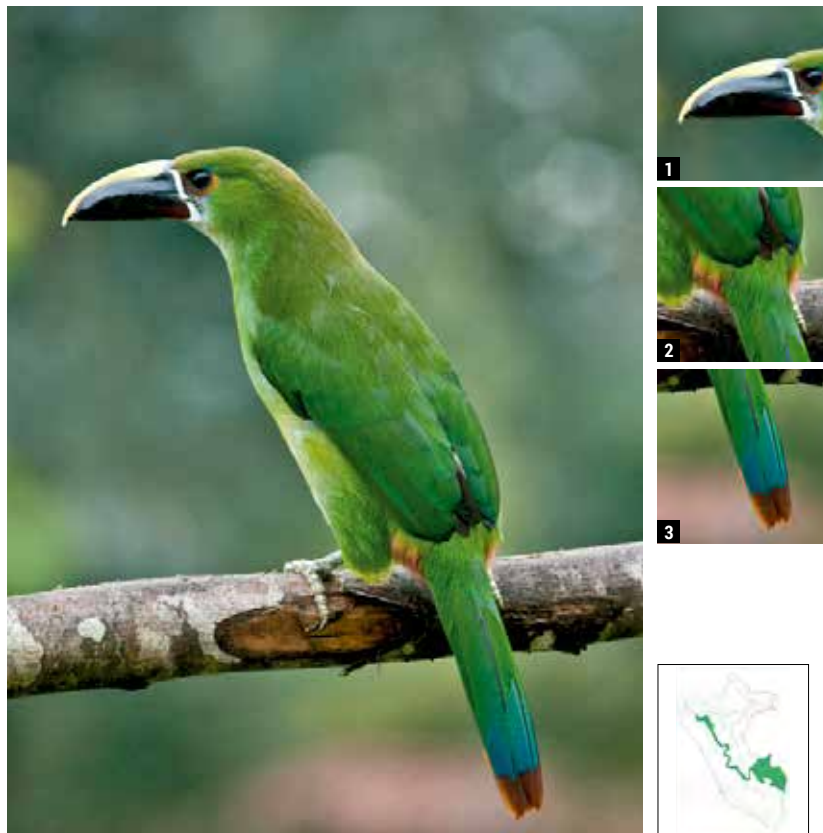
**Familia:** Ramphastidae

**Nombre común:** Tucán andino de pecho gris.

**Nombre científico:** *Andigena hypoglauca*

**Categorías de amenaza:** UICN - NT;  
D.S. 004-2014-MINAGRI - NT

**Formas en que se trafica:** Como mascota, disecada o para exhibición.

**Descripción:** Este tucán tiene cabeza negruzca. El dorso y la cara anterior de las alas es de color marrón oliváceo. La parte dorsal de la rabadilla es amarilla, la parte ventral es roja y la cola es negruzca, con la punta de color castaño. El pecho es gris azulado (1). El pico es predominante y coloreado de rojo, negro y amarillo, con bordes aserrados (2).

📏 Entre 41 y 44 cm.



Foto: Dominic Sherony



## Arasarí encrespado

**Clase:** Aves  
**Orden:** Piciformes

**Familia:** Ramphastidae  
**Nombre común:** Arasarí encrespado.  
**Nombre científico:** *Pteroglossus beauharnaesii*

**Categorías de amenaza:** UICN - LC;  
D.S. 004-2014-MINAGRI - NT

**Formas en que se trafica:** Como mascota, disecada o para exhibición.

**Descripción:** El lomo es de color rojo. El dorso y las alas de color verde oscuro. El pecho y vientre es amarillo, con una banda de color rojo en la parte media que se extiende hacia los lados del cuerpo y sobre la espalda (1). Las plumas de la corona son encrespadas de color negro con puntos blancos y la garganta es de color blanco con puntos negros. El pico presenta colores blanco, marrón, naranja y tonalidades verdes (2). Presenta barbas fusionadas y textura plástica (3).

🕒 Entre 42 y 46 cm.



Foto: Erick Reátegui

## Tucán de garganta amarilla

**Clase:** Aves  
**Orden:** Piciformes

**Familia:** Ramphastidae  
**Nombre común:** Tucán de garganta amarilla.  
**Nombre científico:** *Ramphastos ambiguus*

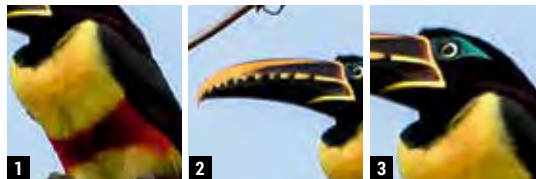
**Categorías de amenaza:** UICN - NT;  
D.S. 004-2014-MINAGRI - NT

**Formas en que se trafica:** Como mascota, disecada o para exhibición.

**Descripción:** Las plumas de su cara, garganta y pecho son de color amarillo. La parte superior de la cabeza, detrás del cuello y resto del plumaje del cuerpo son de color negro. Presenta una banda carmesí en el pecho (1). Las plumas en la parte superior de la cola son de color crema y en la base inferior de color rojo (2). Tiene un pico grande y grueso, con la maxila de color amarillo y negro, y la mandíbula de color negro (3).

🕒 Entre 53 y 56 cm.



Foto: Yeray Seminario

## Tucán de garganta blanca

**Clase:** Aves

**Orden:** Piciformes

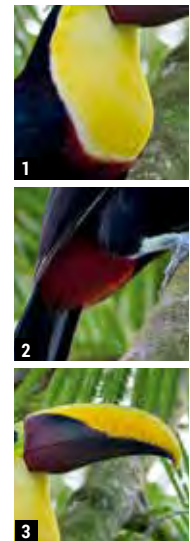
**Familia:** Ramphastidae

**Nombre común:** Tucán de garganta blanca.

**Nombre científico:** *Ramphastos tucanus*

**Categoría de amenaza:** UICN - VU; CITES - II

**Forma en que se trafica:** Como mascota, disecada o para exhibición.

**Descripción:** Las plumas de su cara, garganta y pecho son de color blanco. La cabeza superior de la cabeza, detrás del cuello y resto del plumaje del cuerpo son de color negro. Banda pectoral roja (1). Parte ventral de la rabadilla de color rojo y dorsal amarillo. Plumitas alrededor del ojo, de color celeste azulado (2). Pico de color negro con una línea de color verde y amarillo a lo largo de la parte superior de la maxila (3). La base de la maxila es de color amarillo y de la mandíbula, de color celeste azulado.

Entre 53 y 57 cm.



Foto: Ingrid Macedo

## Tucán de pico acanelado

**Clase:** Aves

**Orden:** Piciformes

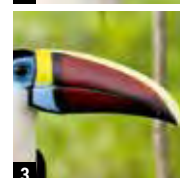
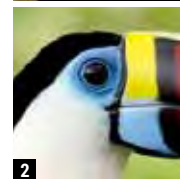
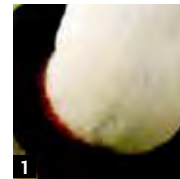
**Familia:** Ramphastidae

**Nombre común:** Tucán de pico acanelado.

**Nombre científico:** *Ramphastos vitellinus*

**Categoría de amenaza:** UICN - VU; CITES - II

**Forma en que se trafica:** Como mascota, disecada o para exhibición.

**Descripción:** Esta especie es muy similar a *R. tucanus*, diferenciándose por su menor tamaño y por presentar plumas de color amarillo en la parte superior de la cola, además de una franja de color amarillo a los lados de la base del pico inferior (1).

Entre 43 y 46 cm.



Foto: Sanjiv Parasram



## Lechucita bigotona

**Clase:** Aves  
**Orden:** Strigiformes

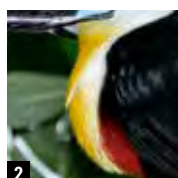
**Familia:** Strigidae  
**Nombre común:** Lechucita bigotona.  
**Nombre científico:** *Xenoglaux loweryi*

**Categorías de amenaza:** UICN - EN;  
D.S. 004-2014-MINAGRI - EN; CITES - II

**Formas en que se trafica:**  
Como mascota, disecada o para exhibición.

**Descripción:** Endémico del Perú. Plumaje predominantemente marrón, con líneas finas y ondulantes de color negro (1), en tanto que el vientre y las cejas son de color blanquecino (2). Las plumas del disco facial se extienden más allá de su cabeza, asemejando bigotes (3).

🕒 Entre 13 y 14 cm.



Foto: Alejandro Alarcon

## Lechuzón de anteojos o búho de anteojos

**Clase:** Aves  
**Orden:** Strigiformes

**Familia:** Strigidae  
**Nombre común:** Lechuzón de anteojos o búho de anteojos.  
**Nombre científico:** *Pulsatrix perspicillata*

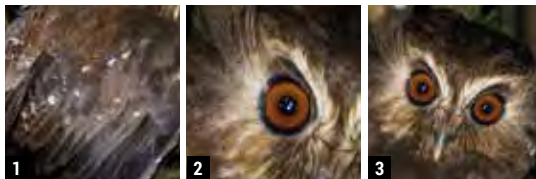
**Categoría de amenaza:** UICN - LC; CITES - Apéndice II

**Forma en que se trafica:** Como mascota, disecada o para exhibición.

**Descripción:** La cabeza es redondeada, de color marrón oscuro sin penachos auriculares. Las plumas de las cejas son blancas y se extienden hacia los lados del ojo hasta el pico, dando una apariencia de anteojos (1). Tiene grandes ojos amarillo naranja y el pico es amarillo verdoso. La parte inferior del cuerpo es de color amarillo ocre, con una banda blanca sobre la garganta (2) y otra de color marrón oscura sobre el pecho.

🕒 Entre 750 y 980 gr.

🕒 Entre 43 y 50 cm.





## Búho rufo bandeado

**Clase:** Aves

**Orden:** Strigiformes

**Familia:** Strigidae

**Nombre común:** Búho rufo bandeado.

**Nombre científico:** *Ciccaba albitarsis*

**Categoría de amenaza:** UICN - LC; CITES - II

**Forma en que se trafica:** Como mascota, disecada o para exhibición.

**Descripción:** El plumaje de la espalda es de color marrón oscuro y el del pecho, marrón claro con motas de color canela en todo el cuerpo. Presenta un disco facial café con amarillo y cejas blancas. Tiene grandes ojos café oscuro, con el pico de color verde olivo (1).

↻ Entre 35 y 38 cm.



## Jabirú o tuyoyo

**Clase:** Aves

**Orden:** Ciconiiformes

**Familia:** Ciconiidae

**Nombre común:** Jabirú o tuyoyo.

**Nombre científico:** *Jabiru mycteria*

**Categorías de amenaza:** UICN - LC; D.S. 004-2014-MINAGRI - NT; CITES - I

**Formas en que se trafica:** Carne de monte, disecada o para exhibición.

**Descripción:** El plumaje del cuerpo es blanco, con el cuello y cabeza desnudos de color negro. Banda ancha de color rojo en la base del cuello, con plumas blancas tipo plumón en la nuca (1). El pico y las patas son de color negro. El pico es puntiagudo y ligeramente curvado hacia arriba (2).

↻ Entre 125 y 150 cm.



Foto: Andreas Trepte

## Cigüeña de cabeza pelada o gabán

**Clase:** Aves  
**Orden:** Ciconiiformes

**Familia:** Ciconiidae  
**Nombre común:** Cigüeña de cabeza pelada o gabán.  
**Nombre científico:** *Mycteria americana*

**Categorías de amenaza:** UICN - LC;  
D.S. 004-2014-MINAGRI - NT

**Formas en que se trafica:** Carne de monte, disecada o para exhibición.

**Descripción:** El cuerpo presenta plumas blancas, con reflejos verdosos y dorados a la exposición de luz. La cola y la mitad de las alas son negras, que no son visibles cuando el animal está en reposo (de pie). La cabeza y el cuello están desnudos, con apariencia corrugada y color negro apizarrado (1). Presenta un casquete córneo en la cabeza. El pico es grande, fuerte y encorvado hacia abajo de color negro (2).

 Entre 89 y 101 cm.



Foto: Michael Tweddle



## Gallinazo rey o cóndor rey

**Clase:** Aves  
**Orden:** Cathartiformes

**Familia:** Cathartidae  
**Nombre común:** Gallinazo rey o cóndor rey.  
**Nombre científico:** *Sarcoramphus papa*

**Categoría de amenaza:** UICN - LC; CITES - III

**Forma en que se trafica:** Disecado o en jaulas como ave de exhibición.

**Descripción:** Las plumas de la parte ventral y parte de las alas son de color blanco, el resto del cuerpo (hasta las plumas de la cola) son de color negro. La cabeza y el cuello son desnudos y multicolores. El pico es de color naranja y en la base presenta una carúncula gular carnosa (1). Las mejillas son de color negro y presenta líneas horizontales de color rosado por detrás (2). Los lados del cuello son de color rojo, y la parte delantera y trasera son amarillo (3).

 Entre 70 y 75 cm.



Foto: Eric Kilby

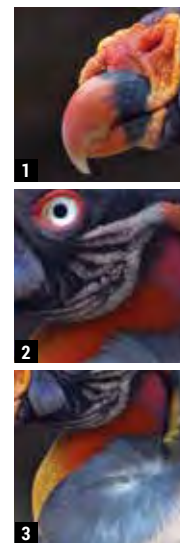



## Cóndor andino

**Clase:** Aves

**Orden:** Cathartiformes

**Familia:** Cathartidae

**Nombre común:** Cóndor andino.

**Nombre científico:** *Vultur gryphus*

**Categoría de amenaza:** UICN - NT;  
D.S. 004-2014-MINAGRI - EN; CITES - I

**Forma en que se trafica:** Uso en fiestas costumbristas. Asesinados porque se cree que matan animales de granja.

**Descripción:** Presenta la cabeza y el cuello desnudos (1). En el caso del macho, la piel de la cabeza es de color rosáceo, con la presencia de una cresta encima del pico que se extiende hasta la frente, mientras que la piel de la hembra es más oscura y no posee cresta. El plumaje del cuerpo es de color negro, con un collar de plumas alrededor del cuello y una franja en sus alas, ambos de color blanco (2).

Entre 100 y 122 cm.



Foto: Walter Wust

## Garcita blanca

**Clase:** Aves

**Orden:** Pelecaniformes

**Familia:** Ardeidae

**Nombre común:** Garcita blanca.

**Nombre científico:** *Egretta thula*

**Categoría de amenaza:** UICN - LC

**Forma en que se trafica:** Como mascota, disecada o para exhibición.

**Descripción:** El cuerpo es esbelto, con las patas y el cuello largo. Plumaje uniformemente blanco. Pico y piernas negras. Patas amarillas. Los bordes de los ojos pueden ser de color amarillo o rojizo (1). Puede o no presentar penachos de plumas en la cabeza.

Entre 53 y 64 cm.



Foto: Miguel Jose Morán Morán



## Gallito de las rocas

**Clase:** Aves

**Orden:** Passeriformes

**Familia:** Cotingidae

**Nombre común:** Gallito de las rocas.

**Nombre científico:** *Rupicola peruvianus*

**Categoría de amenaza:** UICN - LC; CITES - II

**Forma en que se trafica:** Como mascota, en jaulas para exhibición o adorno, disecadas.

**Descripción:** El macho es naranja intenso, con alas y cola color negro, y la parte baja de la espalda, color blanco. La hembra es de color austero y apagado, dominado por tonos en marrón. Ambos sexos tienen una cresta de plumas en forma de disco permanentemente desplegada que se extiende desde la base del pico hasta la nuca (1).

 Entre 31 y 33 cm.



Foto: Walter Wust

## Urraca verde, carriquí o quienquien

**Clase:** Aves

**Orden:** Falconiformes

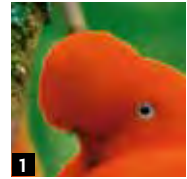
**Familia:** Corvidae

**Nombre común:** Urraca verde, carriquí o quienquien.

**Nombre científico:** *Cyanocorax yncas*

**Categoría de amenaza:** UICN - LC

**Forma en que se trafica:** Como mascota, disecada o para exhibición.

**Descripción:** El plumaje dorsal de las alas y cola es verde oscuro. La parte inferior del cuerpo y los lados de la cola son amarillos. La parte superior de la cabeza es de color blanco (1). Tiene un parche color negro en la garganta, al igual que el resto de la cabeza hasta la parte dorsal del cuello (2). Presenta un penacho de plumas en la base superior del pico de color violeta. El iris es de color amarillo.

 Entre 30 y 33 cm.



Foto: Dilankf

## Quetzal de cabeza dorada o pilco

**Clase:** Aves  
**Orden:** Trogoniformes

**Familia:** Trogonidae  
**Nombre común:** Quetzal de cabeza dorada o pilco.  
**Nombre científico:** *Pharomachrus auriceps*

**Categoría de amenaza:** UICN - LC

**Forma en que se trafica:** Como mascota, disecada o para exhibición.

**Descripción:** Los machos adultos son de color verde iridiscente con cabeza dorada, alas negras, vientre de color rojo brillante y pico amarillo. Las hembras presentan un color gris opaco en la cabeza, en la parte inferior del pecho y el pico que es oscuro. Ambos sexos tienen un color negruzco por la cola (1).

📏 Entre 33 y 36 cm.



Foto: Guérin Nicolas

## Lechuza de campanario o lechuza común

**Clase:** Aves  
**Orden:** Strigiformes

**Familia:** Tytonidae  
**Nombre común:** Lechuza de campanario o lechuza común.  
**Nombre científico:** *Tyto alba*

**Categoría de amenaza:** UICN - LC; CITES - II

**Forma en que se trafica:** Como mascota, disecada o para exhibición.

**Descripción:** El plumaje de la espalda es de color marrón con motas de color celeste claro. La parte anterior del cuerpo es marrón más claro con motas de color azul oscuro. Disco facial bien definido en forma de corazón y predominantemente de color blanco (1).

📏 Entre 35 y 40 cm.



Foto: Matt Khoth







Foto: Michael Tweedie

# Reptilia



## Caimán enano o lagarto enano

**Clase:** Reptilia  
**Orden:** Crocodylia

**Familia:** Alligatoridae  
**Nombre común:** Caimán enano o lagarto enano.  
**Nombre científico:** *Paleosuchus palpebrosus*

**Categorías de amenaza:** UICN - LC;  
D.S. 004-2014-MINAGRI - EN; CITES - II

**Formas en que se trafica:** Como carne de monte. Las pieles, dientes y cabeza disecados como adornos o para brujería. Las crías disecadas. Los huevos para su consumo.

**Descripción:** Presenta escamas óseas, planas y lisas sobre los ojos sin crestas (1). No presenta puente interorbital. Tiene dos hileras de escamas postoccipitales transversales muy juntas (aquilladas)(2). Como máximo presenta cuatro hileras de escamas medianas longitudinales sobre el dorso a la altura de las patas traseras(3).

Entre 1.2 y 1.5 m



Foto: Ivo Antusek



## Caimán de frente lisa, caimán moteado o dirín dirín

**Clase:** Reptilia  
**Orden:** Crocodylia

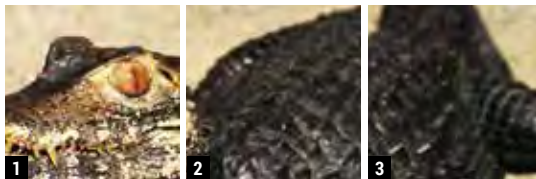
**Familia:** Alligatoridae  
**Nombre común:** Caimán de frente lisa, caimán moteado o dirín dirín.  
**Nombre científico:** *Paleosuchus trigonatus*

**Categorías de amenaza:** UICN - LC;  
D.S. 004-2014-MINAGRI - NT; CITES - II

**Formas en que se trafica:** Como carne de monte. Las pieles, dientes y cabeza disecados como adornos o para brujería; las crías, disecadas. Los huevos para consumo.

**Descripción:** Presenta escamas osificadas lisas sobre los ojos sin crestas (1). No presenta puente interorbital. Generalmente tiene una hilera de escamas postoccipitales transversales, aunque a veces presenta una segunda hilera de escamas mucho más pequeñas. Presenta dos hileras de escamas grandes, triangulares y afiladas orientadas hacia los lados, sobre el dorso a la altura de las patas traseras (2).

Puede medir hasta 2 m.



Foto: Michael Tweddle



## Caimán negro o lagarto negro

**Clase:** Reptilia  
**Orden:** Crocodylia

**Familia:** Alligatoridae  
**Nombre común:** Caimán negro o lagarto negro.  
**Nombre científico:** *Melanosuchus niger*

**Categorías de amenaza:** UICN - LC;  
D.S. 004-2014-MINAGRI-NT; CITES - I

**Formas en que se trafica:** Como carne de monte. Las pieles, dientes y cabeza disecados como adornos o para brujería. Las crías disecadas. Los huevos para consumo.

**Descripción:** Presenta sobre los ojos, piel a modo de crestas (1). Un puente interorbital osificado pequeño (le da apariencia de anteojos pequeños) y varias hileras de escamas postoccipitales desordenadas muy pequeñas y separadas entre sí (2). Tiene cuatro o más hileras de escamas pequeñas sobre el dorso a la altura de las patas traseras. Los adultos pueden tener escamas negras y membranas interdigitales en las patas posteriores. Presenta manchas negras a modo de franjas en la mandíbula inferior.

Entre 4 y 5 m.



Foto: Walter Wust



## Caimán de anteojos o caimán blanco

**Clase:** Reptilia  
**Orden:** Crocodylia

**Familia:** Alligatoridae  
**Nombre común:** Caimán de anteojos o caimán blanco.  
**Nombre científico:** *Caimán crocodilus*

**Categorías de amenaza:** UICN - LC; CITES - II

**Formas en que se trafica:** Como carne de monte. Las pieles, dientes y cabeza disecados como adornos o para brujería. Las crías disecadas. Los huevos para consumo.

**Descripción:** La piel sobre los ojos es rugosa y le da una apariencia de crestas. Presenta un puente interorbital osificado grande (le da apariencia de anteojos) (1). Generalmente tiene una hilera de escamas postoccipitales transversales, aunque a veces presenta una segunda hilera de escamas mucho más pequeñas. Tiene cuatro hileras de escamas sobre el dorso, a la altura de las patas traseras. Mandíbula inferior clara, sin manchas (2).

Entre 1.5 y 2 m.



Foto: Matthieu Sontag



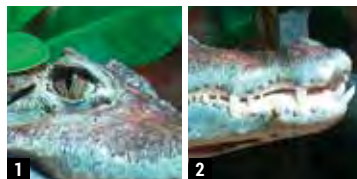

## Tortuga motelo o tortuga de patas amarillas

**Clase:** Reptilia  
**Orden:** Testudines

**Familia:** Testudinidae  
**Nombre común:** Tortuga motelo o tortuga de patas amarillas.  
**Nombre científico:** *Chelonoidis denticulata*

**Categorías de amenaza:** UICN - VU; CITES - II

**Formas en que se trafica:** Como mascota, caparazón como adorno o carne de monte.

**Descripción:** Tortuga terrestre. Presenta placas en forma de hexágonos grandes en el caparazón, y un cuerpo grueso y pesado (1). Las patas presentan escamas grandes de color amarillo y son parecidas a la de los elefantes, los dedos son muy gruesos y muy cortos (2). Tiene dos escamas muy grandes entre los ojos y sobre las fosas nasales (3).



## Tortuga de patas rojas

**Clase:** Reptilia  
**Orden:** Testudines

**Familia:** Testudinidae  
**Nombre común:** Tortuga de patas rojas.  
**Nombre científico:** *Chelonoidis carbonaria*

**Categorías de amenaza:**  
D.S. 004-2014-MINAGRI - VU; CITES - II

**Formas en que se trafica:** Como mascota o carne de monte.

**Descripción:** La apariencia de esta tortuga es similar a *Ch. denticulata*, se diferencian porque *Ch. carbonaria* presenta escamas en las patas de color naranja o rojizo (1). También algunas placas del dorso presentan pintas rojizas (2).



Foto: Luis Alberto Giussepe



## Tortuga cabeza amazónica o guacamayo charapa

**Clase:** Reptilia  
**Orden:** Testudines

**Familia:** Podocnemididae  
**Nombre común:** Tortuga cabeza amazónica o guacamayo charapa.  
**Nombre científico:** *Peltocephalus dumerilianus*

**Categorías de amenaza:** UICN - VU;  
D.S. 004-2014-MINAGRI - CR; CITES - II

**Formas en que se trafica:** Como carne de monte. Mascota en acuarios o el caparazón como adorno. Los huevos para consumo.

**Descripción:** Es semiacuática, por lo que presenta membranas interdigitales con dedos cortos y uñas largas (1). Tiene la cabeza grande, que ladea para guardarla (no es retráctil). Presenta fuertes mandíbulas y un pico córneo parecido al de los loros. El caparazón es alto, algo liso y en forma de domo de color gris castaño a negro (2).

📍 Puede llegar hasta 70 cm.



Foto: Rafael Bernhard

## Tortuga charapa

**Clase:** Reptilia  
**Orden:** Testudines

**Familia:** Podocnemididae  
**Nombre común:** Tortuga charapa.  
**Nombre científico:** *Podocnemis expansa*

**Categorías de amenaza:** UICN - LC;  
D.S. 004-2014-MINAGRI - EN; CITES - II

**Formas en que se trafica:** Como mascota en acuarios. Carne de monte. Los huevos para consumo.

**Descripción:** Es semiacuática. Presenta un caparazón ovalado (1). Puede presentar una cresta dorsal en el caparazón, que se extiende a partir de la segunda placa. Tiene un color entre gris a verde oscuro (2). La cabeza no es retráctil y se guarda ladeándose hacia la izquierda (3).

📍 El caparazón en las hembras entre 70 y 100 cm, y en los machos entre 30 y 55 cm.



Foto: Luis Alberto Giuseppe

## Tortuga taricaya

**Clase:** Reptilia  
**Orden:** Testudines

**Familia:** Podocnemididae  
**Nombre común:** Tortuga taricaya.  
**Nombre científico:** *Podocnemis unifilis*

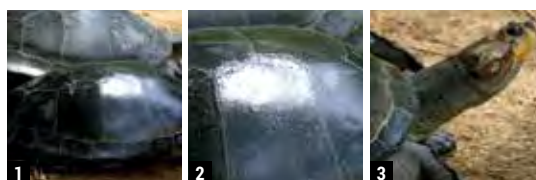
**Categorías de amenaza:** UICN - VU;  
D.S. 004-2014-MINAGRI - VU; CITES - II

**Formas en que se trafica:** Como mascota en acuarios o como carne de monte. Los huevos también son consumidos.

**Descripción:** Caparazón de color negro o marrón oscuro. Cabeza de color oscuro con manchas bien definidas de color amarillo, aunque en los adultos estas manchas pueden perderse (1). Presenta una protuberancia dorsal a modo de cresta en las dos placas centrales del caparazón (2). Presenta membranas entre los dedos para el nado ya que son semiacuáticas. La nariz es similar a la de un cerdo.



Foto: Luis Alberto Giussepe

## Tortuga cupiso

**Clase:** Reptilia  
**Orden:** Testudines

**Familia:** Podocnemididae  
**Nombre común:** Tortuga cupiso.  
**Nombre científico:** *Podocnemis sextuberculata*

**Categorías de amenaza:** UICN - VU;  
D.S. 004-2014-MINAGRI - VU; CITES - II

**Formas en que se trafica:** Como mascota en acuarios. Carne de monte. Los huevos también son consumidos.

**Descripción:** Es similar a *P. unifilis*; se diferencia en que presenta coloración amarilla o crema en el borde del caparazón, especialmente en los costados (1). Las manchas de color amarillo en su cabeza no son muy bien definidas (2).



Foto: Andres Felipe Aponte

🐢 Puede llegar a solo 30 cm.



## Ashnacharapa

**Clase:** Reptilia  
**Orden:** Testudines

**Familia:** Chelidae  
**Nombre común:** Ashnacharapa.  
**Nombre científico:** *Mesoclemmys heliostemma* (*Batachemys heliostemma*)

**Categorías de amenaza:** UICN - NE;  
D.S. 004-2014-MINAGRI - VU

**Formas en que se trafica:** Como mascota o carne de monte.

**Descripción:** De cabeza larga, ancha y redondeada (1). Caparazón bastante aplanado, sin protuberancia, pero con un surco longitudinal poco profundo (2). Los bordes laterales del caparazón son ligeramente volteados hacia arriba (3). Los juveniles suelen presentar en el rostro dos franjas anaranjadas o amarillentas, desde el hocico hasta el tímpano. En adultos, la cabeza es negra, aunque a veces las franjas se mantienen.



Foto: Gustavo Carrasco

📏 Llega hasta 25 cm.

## Mata mata

**Clase:** Reptilia  
**Orden:** Testudines

**Familia:** Chelidae  
**Nombre común:** Mata mata.  
**Nombre científico:** *Chelus fimbriatus*

**Categorías de amenaza:** UICN - NE

**Formas en que se trafica:** Como mascota.

**Descripción:** Presenta prominencias en el caparazón que se asemejan a jorobas en tres filas longitudinales, una central que se extiende sobre la columna vertebral y las otras dos laterales (1). El cuello y las patas presentan numerosos apéndices (2). La nariz tiene forma de trompa en cuyo extremo distal se abren las fosas nasales (3).



Foto: Luis Alberto Giuseppe

## Tortuga de cabeza plateada

**Clase:** Reptilia

**Orden:** Testudines

**Familia:** Chelidae

**Nombre común:** Tortuga de cabeza plateada.

**Nombre científico:** *Platemys platycephala*

**Categorías de amenaza:** UICN - NE

**Formas en que se trafica:** Como mascota.

**Descripción:** Presenta dos elevaciones longitudinales en la parte dorsal del caparazón, formando entre ellas un surco. Las líneas que separan las placas del caparazón presentan alto relieve. Tiene protuberancias carnosas y puntiagudas en el cuello (1). La mitad de la cabeza tiene un color naranja o amarillento que le puede dar un aspecto plateado (2). El resto de la cabeza y las patas, son de color oscuro, casi negro (3).



Foto: Luis Alberto Giuseppe

## Tortuga con giba o ashna charapa

**Clase:** Reptilia

**Orden:** Testudines

**Familia:** Chelidae

**Nombre común:** Tortuga con giba o ashna charapa.

**Nombre científico:** *Mesoclemmys gibba*

**Categorías de amenaza:** UICN - NE

**Formas en que se trafica:** Como mascota.

**Descripción:** La principal diferencia entre esta especie y otras del mismo género se observa en el caparazón, que presenta una coloración gris oscuro sobre un fondo amarillo (1). Además no presenta hendidura media longitudinal en el caparazón, como sí lo presentan otras especies del mismo género. También presenta una "quilla", a modo de giba en los escudos del caparazón, desde el tercer hasta el quinto escudo (2). Presenta bárbulas y un tímpano amplio y pálido.

Caparazón entre 15 y 18 cm.



Foto: Wildlife Conservation Society (WCS)



## Tortuga cabeza de sapo común

**Clase:** Reptilia  
**Orden:** Testudines

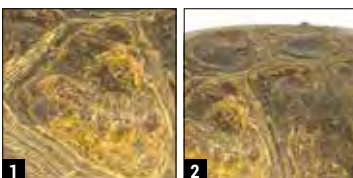
**Familia:** Chelidae  
**Nombre común:** Tortuga cabeza de sapo común.  
**Nombre científico:** *Mesoclemmys raniceps*

**Categorías de amenaza:** UICN - NE

**Formas en que se trafica:** Como mascota.

**Descripción:** La cabeza presenta una coloración gris negruzca o gris oliva, con escamas irregulares en el dorso y bastante grande en relación al cuerpo (1). El caparazón es negro a verde oliva con bordes amarillos, con un surco medio dorsal longitudinal sin quilla (2). En los juveniles se puede observar una línea negra desde la nariz, que se extiende hasta la parte posterior de los tímpanos, que puede mantenerse de forma tenue en los adultos.

 El caparazón hasta 33 cm.



Foto: Wildlife Conservation Society (WCS)

## Teparo, tortuga de Geoffrey o tortuga cuello de serpiente

**Clase:** Reptilia  
**Orden:** Testudines

**Familia:** Chelidae  
**Nombre común:** Teparo, tortuga de Geoffrey o tortuga cuello de serpiente.  
**Nombre científico:** *Phrynops geoffroanus*

**Categorías de amenaza:** UICN - NE

**Formas en que se trafica:** Como mascota.

**Descripción:** Presenta el cuello largo y la cabeza pequeña, que asemeja a una serpiente (1). El dorso de la cabeza suele ser verde oscuro u olivo y la parte ventral, blanco cremoso con dos bárbulas (2). El caparazón es aplanado y liso, sin hendidura ni quilla, de color gris o gris oscuro, con tonalidades verdes (3).

 El caparazón hasta 35 cm.



Foto: Wildlife Conservation Society (WCS)



## Tapaculo común, tortuga escorpión o tortuga de pecho quebrado

**Clase:** Reptilia

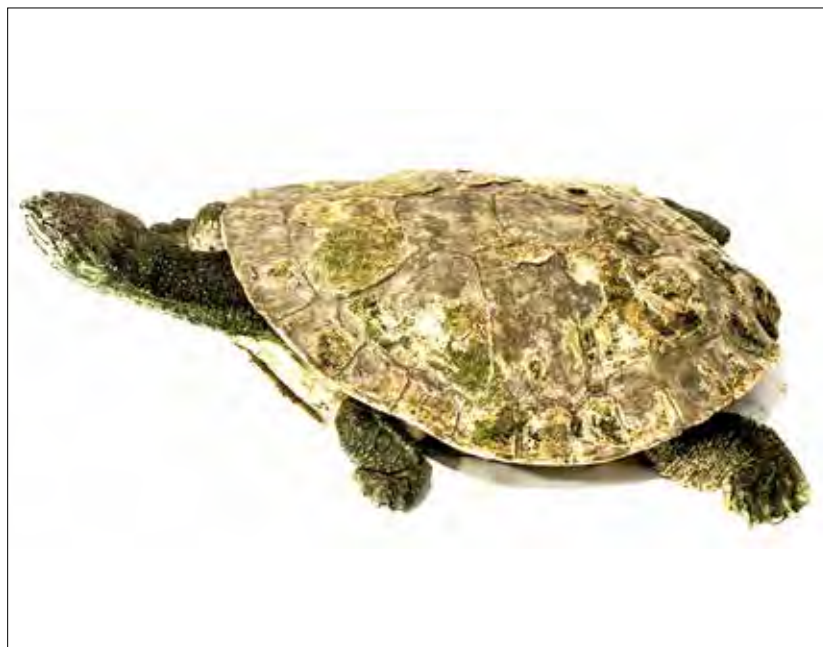
**Orden:** Testudines

**Familia:** Kinosternidae

**Nombre común:** Tapaculo común, tortuga escorpión o tortuga de pecho quebrado.

**Nombre científico:** *Kinosternon scorpioides*

**Categorías de amenaza:** UICN - NT

**Formas en que se trafica:** Como mascota.

**Descripción:** La cabeza presenta coloración blanco cremoso con manchas grises (1). Presenta entre dos y cuatro bárbulas. La nariz es en forma de una pequeña trompa (2). La parte ventral (el plastrón) presenta dos bisagras, una a la altura del pecho y la otra sobre la cintura. El caparazón presenta tres quillas longitudinales, una central y dos hacia los lados y paralelas a esta (3). Tiene una uña dura en la punta de la cola.

 El caparazón entre 15 y 20 cm.



Foto: Walter Wust

## Anaconda

**Clase:** Reptilia

**Orden:** Squamata

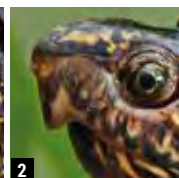
**Familia:** Boidae

**Nombre común:** Anaconda.

**Nombre científico:** *Eunectes murinus*

**Categorías de amenaza:** CITES - II

**Formas en que se trafica:** Como pieles, mascota o para brujería.

**Descripción:** Presenta coloración verdusca o verde oscuro, con manchas redondas oscuras sobre el dorso y manchas redondas de color negro, con el centro amarillo o naranja a los lados del cuerpo (1). Pupilas redondeadas o verticales. Escamas grandes en la cabeza, que es pequeña (2). La cola es corta (3). No es venenosa.

 Hasta 9 m.



Foto: LA Dawson



## Boa constrictora o mantona

**Clase:** Reptilia

**Orden:** Squamata

**Familia:** Boidae

**Nombre común:** Boa constrictora o mantona.

**Nombre científico:** *Boa constrictor*

**Categorías de amenaza:**

D.S. 004-2014-MINAGRI - EN; CITES - II

**Formas en que se trafica:** Como pieles, mascota o para brujería.

**Descripción:** Presenta un tamiz de color que inicia en su cabeza de color plumiza y conforme se va alejando, se torna azulado para finalizar en la cola con un color ocre. Presenta manchas de color marrón a negro en todo el cuerpo (1). Generalmente presenta líneas de color marrón que inician en los ojos y se alargan por encima de las mejillas (2).

📏 Entre 3 y 4 m.



Foto: Walter Wust



## Iguana verde

**Clase:** Reptilia

**Orden:** Squamata

**Familia:** Iguanidae

**Nombre común:** Iguana verde.

**Nombre científico:** *Iguana iguana*

**Categorías de amenaza:** CITES - II

**Formas en que se trafica:** Como mascota o disecada.

**Descripción:** Su coloración es verde anaranjado (1), aunque ésta puede ir cambiando a verde oscuro, conforme se vuelve más adulto. Presenta una cresta a lo largo del dorso incluyendo la cola (2). Tiene un apéndice en la garganta bastante grande y uñas muy afiladas que utiliza para trepar los árboles (3).

📏 Hasta 1 m de largo



Foto: Luis Alberto Giuseppe



## Lagarto caimán

**Clase:** Reptilia

**Orden:** Squamata

**Familia:** Teiidae

**Nombre común:** Lagarto caimán.

**Nombre científico:** *Dracaena guianensis*

**Categorías de amenaza:** CITES - II

**Formas en que se trafica:** Como carne de monte, disecada o pieles.

**Descripción:** La cabeza es de color rojo y el cuerpo verdoso (1). Presenta escamas osificadas en todo el dorso y sobre la cola, similar a los caimanes. Tiene una garganta abultada y pliegues de piel en el cuello (2).

☉ Hasta 4.5 kg.

☞ Hasta 1.2 m.



Foto: Tim Vickers



## Cocodrilo tegu o tegu

**Clase:** Reptilia

**Orden:** Squamata

**Familia:** Teiidae

**Nombre común:** Cocodrilo tegu o tegu.

**Nombre científico:** *Crocodylurus amazonicus*

**Categorías de amenaza:** UICN - LC;  
D.S. 004-2014-MINAGRI - DD; CITES - II

**Formas en que se trafica:** Como mascota o disecada.

**Descripción:** La cabeza es verde con tonalidades negras (1). La garganta es amarilla. Ojos grandes con pupila redonda. El cuerpo es gris verdoso moteado con grandes manchas rojas o naranjas y amarillas en el abdomen (2). Los juveniles tienen coloración roja en el antebrazo y la cola (3).

☞ Entre 60 y 65 cm desde la cabeza a la punta de la cola.



Foto: Luis Alberto Giusseppe





## Iguana marrón o cañán

**Clase:** Reptilia

**Orden:** Squamata

**Familia:** Teiidae

**Nombre común:** Iguana marrón o cañán.

**Nombre científico:** *Callopistes flavipunctatus*

**Categorías de amenaza:**

D.S. 004-2014-MINAGRI - NT

**Formas en que se trafica:** Como carne de monte, disecadas o pieles.

**Descripción:** La cola puede ser hasta 2.3 veces el largo del cuerpo (1). El cuerpo es gris con motas blancas (2), aunque puede presentar tonalidades amarillas y verdes. A veces, puede presentar bandas grises sobre el dorso y la cola.

- Hasta 1 m desde la cabeza a la punta de la cola. La cola puede ser hasta 2.3 veces el largo del cuerpo.



## Camaleoncito verde

**Clase:** Reptilia

**Orden:** Squamata

**Familia:** Polychrotidae

**Nombre común:** Camaleoncito verde.

**Nombre científico:** *Polychrus femoralis*

**Categorías de amenaza:** UICN - LC,

D.S. 004-2014-MINAGRI - VU

**Formas en que se trafica:** Como mascota.

**Descripción:** El hocico es truncado (1). Las escamas son lisas y grandes en el dorso de la cabeza (2). Presenta tres líneas negras desde el ojo, dos de ellas hacia atrás sin alcanzar el cuello, y la tercera hacia el labio superior (3). El cuerpo puede ser verde, marrón o gris, puede presentar combinaciones con bandas negras, celestes o marrones con los colores mencionados.

- Entre 30 y 35 cm desde la cabeza a la punta de la cola.



Foto: Claudia Koch

## Falso camaleón peruano o camaleoncito verde

**Clase:** Reptilia  
**Orden:** Squamata

**Familia:** Polychrotidae  
**Nombre común:** Falso camaleón peruano o camaleoncito verde.  
**Nombre científico:** *Polychrus peruvianus*

**Categorías de amenaza:** UICN - DD;  
D.S. 004-2014-MINAGRI - DD

**Formas en que se trafica:** Como mascota.

**Descripción:** Similar en apariencia y dimensiones a *P. femoralis*, se diferencia de esta por no presentar líneas negras desde el ojo y por tener escamas más pequeñas en la cabeza (1).



# Referencias bibliográficas

- **Allgas, N.; Shanee, S.; Alarcón, A. y Shanee, N. (2015).** Nuevos registros de *Xenarthra* para el nororiente del Perú, con notas sobre su distribución y conservación. *Edentata*, 16, pp. 28-36.
- **Carrillo de Espinoza, N. y Icochea, J. (1995).** Lista taxonómica preliminar de los reptiles vivientes del Perú. *Museo de Historia Natural-UNMSM*, 49, pp. 1-27.
- **Convention on International Trade in Endangered Species of Wild Fauna and Flora (CITES) (2017).** *Checklist of CITES Species*. Recuperado de <http://checklist.cites.org>. Consulta: enero 2017.
- **Felandro Llanos, I. (2014).** *Entidades de Fiscalización Ambiental: Informe fundamentado en los delitos ambientales*. Primera edición. Lima: Sociedad Peruana de Derecho Ambiental.
- **Internacional Union for Conservation of Nature (IUCN) (2017).** *The IUCN Red List of Threatened Species*. Recuperado de <http://www.iucnredlist.org>. Consulta: septiembre 2017.
- **Jácome-Negrete, I. (2017).** *Guía para la Identificación de especies de fauna silvestre sujetas al tráfico y comercio ilegal de carne de monte: Recomendaciones para su manejo emergente*. Primera edición. Quito: Ministerio del Ambiente de Ecuador.
- **Pacheco, V.; Cadenillas, R.; Salas, E.; Tello, C. y Zeballos, H. (1995).** Diversidad y endemismo de los mamíferos del Perú. *Revista Peruana de Biología*, 16(1), pp. 005-032.
- **Pautrat, L.; Angulo, I.; Germaná, C.; Uchima, C.; Castillo, R.; Candela, M. (2002).** Manual de identificación de especies peruanas de flora y fauna silvestre susceptibles al comercio ilegal. Módulo II. Lima: World Wildlife Fund (WWF).
- **Schulenberg, T. S.; Stotz, D.F.; Lane, D.F.; O'Neill J.P. y Theodore A. P. III. (2010).** *Aves de Perú*. Primera edición. Lima: Princeton University Press.
- **Shanee, S.; Shanee, N.; y Allgas, N. (2013).** Primate surveys in the Marañón-Huallaga Landscape, Northern Peru with notes on Conservation. *Primate Conservation*, 27, pp. 3-11.
- **Wildlife Conservation Society (WCS) y Servicio Nacional Forestal y de Fauna Silvestre (SERFOR) (2016).** *Guía de Identificación y cuidados iniciales de animales silvestres decomisados o hallados en abandono*. Segunda edición. Lima: Servicio Nacional Forestal y de Fauna Silvestre del Ministerio de Agricultura y Riego del Perú.



## Base legal

- Constitución Política del Perú de 1993.
- Ley N° 26821, Ley Orgánica para el Aprovechamiento Sostenible de los Recursos Naturales.
- Ley N° 28611, Ley General del Ambiente.
- Ley N° 29263, Ley que modifica diversos artículos del Código Penal y de la Ley General del Ambiente.
- Ley N° 29763, Ley Forestal y de Fauna Silvestre.
- Ley N° 27444, Ley del Procedimiento Administrativo General.
- Ley N° 27867, Ley Orgánica de los Gobiernos Regionales, y modificatorias.
- Decreto Legislativo N° 635 que aprueba el texto del Código Penal.
- Decreto Legislativo N° 957 que aprueba el Nuevo Código Procesal Penal.
- Decreto Supremo N° 010-2015-MINAGRI, que aprueba el Reglamento para la Gestión de Fauna Silvestre.
- Decreto Supremo N° 021-2015-MINAGRI, que aprueba el Reglamento para la Gestión Forestal y de Fauna Silvestre en comunidades nativas y campesinas.
- Decreto Supremo N° 004-2014-MINAGRI, que aprueba la actualización de la lista de clasificación de las especies amenazadas de fauna silvestre legalmente protegidas.
- Decreto Supremo N° 007-2017-MINAM, que aprueba el Reglamento del numeral 149.1 del art. 149° de la Ley N° 28611, Ley General del Ambiente.
- Decreto Supremo N° 011-2017-MINAGRI, que aprueba la Estrategia Nacional para Reducir el Tráfico Ilegal de Fauna Silvestre en el Perú.
- Decreto Supremo N° 007-2013-MINAGRI, que aprueba el Reglamento de Organización y Funciones del SERFOR y modificado por Decreto Supremo N° 016-2014- MINAGRI.
- Decreto Supremo N° 030-2005- AG que aprueba el Reglamento para la Implementación de la Convención sobre el Comercio Internacional de Especies Amenazadas de Fauna y Flora Silvestre (CITES) en el Perú, y modificado por Decreto Supremo N° 001-2008- MINAM.
- Resolución de la Fiscalía de la Nación N° 1177-2014- MP-FN, que aprueba el Reglamento de las Fiscalías Especializadas en Materia Ambiental.
- Resolución de Junta de Fiscales Supremos N° 038-2008-MP-FN-JFS, que crea las Fiscalías Especializadas en Materia Ambiental.



ISBN: 978-612-4261-24-4



9 786124 261244

